کیهان

دوشنبه ۲۲ اردیبهشت ۱۴۰۴ □ ۱۴ ذی‌القعده ۱۴۴۶ □ ۱۲ مه ۲۰۲۵

۱۲ صفحه (نیازمندی‌ها در صفحه ۶)

سال هشتادو سوم □ شماره ۲۳۸۵۵ □ تکشماره ۱۰۰۰۰ تومان

با حضور وزرای آموزش و پرورش و راه و شهرسازی صورت گرفت

امضای تفاهم‌نامه ساخت ۲۰۰ هزار واحد مسکونی برای فرهنگیان

- قطع برق ۵۰ اداره پرمصرف در پایتخت.
- دادستان تهران: بیش از ۷ هزار میلیارد تومان در یک پرونده فساد اقتصادی به بیت‌المال بازگشت.
- حکم اعدام متجاوز به عنف در شاهرود اجرا شد.
- دور زدن ممنوعیت واردات گوشی‌های لوکس آمریکایی از سال ۹۸.
- سهم یکهزار تومانی کشاورز از پیاز ۲۰ هزار تومانی بازار!

[صفحات ۱۰ و ۴]

گزارش خبری تحلیلی کیهان

جهانگردی رهبر تروریست‌های حاکم بر سوریه جولانی این بار به بحرین رفت

- گزارش «واشنگتن‌پست» از بی‌اطلاعی ترامپ نسبت به آنچه دور و برش می‌گذرد!
- چانه‌زنی‌های فشرده رهبران روسیه و غرب بر سر مذاکره و آتش‌بس در اوکراین.
- آتش‌بس هند و پاکستان چند ساعت بیشتر دوام نیاورد!
- قطع برق و بحران ناامنی انرژی در اروپا سوژه اندیشکده بلژیکی شد.
- معاریو: ۱۹ ماه از جنگ غزه گذشت، هنوز حریف حماس نشده‌ایم.

[صفحه آخر]

عراقچی:

غنی‌سازی قابل معامله نیست خون دانشمندان پای آن ریخته شده است

- وزیر امور خارجه پیش از آغاز دور چهارم مذاکرات: غنی‌سازی یکی از دستاوردها و افتخارات ملت ایران است و برای آن هزینه سنگینی پرداخت شده است و خون دانشمندان هسته‌ای ما پای این دستاورد است و قطعا قابل معامله نیست.
- ایران مواضع شناخته شده‌ای دارد که بر اصولی قرار دارد و ما در یک خط کاملا مستقیم حرکت کردیم. مواضع ما کاملا روشن است. برنامه هسته‌ای ایران از یک پایه‌های حقوقی و قانونی قوی برخوردار است و تمامی ابعاد آن صلح‌آمیز است و همواره تحت نظارت آژانس بوده و خواهد بود.
- عراقچی پس از پایان دور چهارم مذاکرات: دور چهارم مذاکرات امروز برگزار شد. می‌توانم اعلام کنم که این دور از مذاکرات نسبت به دور پیشین، بسیار جدی‌تر و صریح‌تر بود. ما از کلی‌گویی‌های معمول فاصله گرفتیم و وارد مباحث جزئی‌تر شدیم؛ طبیعی است که در این شرایط، مذاکرات دشوارتر نیز خواهد شد.
- رئیس تیم مذاکره‌کننده ایران درباره موضوع غنی‌سازی گفت: از نگاه ما، غنی‌سازی موضوعی است که قطعاً باید ادامه یابد و هیچ‌گونه امکان مصالحه در این خصوص وجود ندارد. ممکن است برای ایجاد اعتماد، در مقاطعی محدودیت‌هایی در ابعاد، میزان یا سطح غنی‌سازی اعمال شود (مشابه آنچه در گذشته نیز اتفاق افتاد) اما اصل موضوع غنی‌سازی اساساً قابل مذاکره نیست.
- خبرنگار شبکه المیادین لبنان در پیامی در حساب رسمی این شبکه مدعی عدول آمریکا از موضع خود درباره عدم حق غنی‌سازی ایران شده است.
- وزیر امور خارجه در سخنان خود در نشست دوحه: ایران دستیابی و استفاده از سلاح‌های هسته‌ای را حرام دانسته و همواره یک عضو متعهد به نظام عدم اشاعه بین‌المللی بوده است. اما همزمان بر حق خود برای استفاده صلح‌آمیز از انرژی هسته‌ای به شمول غنی‌سازی اصرار دارد.
- مقام ایرانی آگاه به سی‌ان‌ان گفت: آمریکا «پاسخ‌های کوتاه و کلی» به پرسش‌ها می‌دهد، پیشنهادهای اصلی را نادیده می‌گیرد و به طور مداوم مواضع خود را تغییر می‌دهد. [صفحه ۲]

با حضور عارف و نخست‌وزیر ازبکستان

ایران و ازبکستان ۴ سند همکاری مشترک امضا کردند

[صفحه ۳]

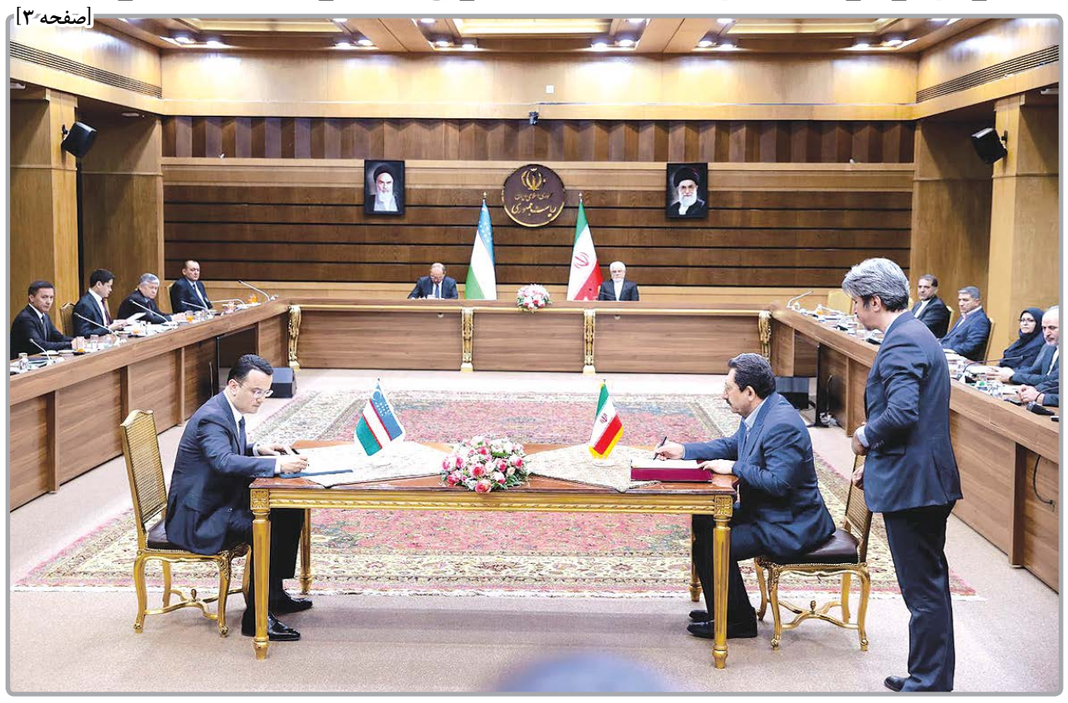

در تذکر نمایندگان مجلس مطرح شد

ناترازی برق نیازمند تدبیر دولت

◆ صفحه ۱۱

مخبر در دیدار خانواده شهید امیرعبداللهیان:

شهید امیرعبداللهیان مدافع منافع ملت ایران و پشتیبان جبهه مقاومت بود

◆ صفحه ۲

سرلشکر باقری:

هیچ تهدیدی علیه ایران بی‌پاسخ نمی‌ماند

◆ صفحه ۳

وزارت بهداشت:

با وجود افزایش ۲ درصدی موارد ابتلا سویه جدیدی از کرونا در جریان نیست

◆ صفحه ۱۰

دبیر شورای اطلاع‌رسانی دولت سیزدهم مطرح کرد

مدیریت تحول آفرین شهید رئیسی الگویی برای مسئولان

◆ صفحه ۳

در بیانیه‌ای تأکید شد

جامعه مدرسین تمام توان خود را برای تحقق و پیگیری منویات رهبر معظم انقلاب به کار خواهد بست

◆ صفحه ۳

گفت‌وگوی کیهان با فرزند شهید آل‌هاشم

خدمت در لباس اخلاص

- صفحه فرهنگ مقاومت کیهان این هفته به مناسبت سالگرد پرواز شهدای خدمت، به سراغ فرزند شهید حجت‌الاسلام‌والمسلمین محمدعلی آل‌هاشم رفته است تا از رشادت‌های پدر شهیدش بگوید؛ شهیدی که عمرش را وقف اخلاص و خدمت به مردم کرد. همان‌گونه که زندگی او سرشار از بهانه‌هایی از جنس خدا بود. امروز یاد و خاطرهٔ او در دل مردمی زنده است که عشقش را به ارث بردند. این گفت‌وگو روایتی است از نسل ادامه‌دهندهٔ راه شهیدانی که نه از ترس مرگ، از عشق پرواز به معبود، بال گشودند. [صفحه۷]

گزارش خواندنی «فارن افرز» از شکست تلاش‌های پرهزینه آمریکا مقابل یمن

- «فارن افرز»: «واشنگتن با وجود صرف هزینه بیش از ۲میلیارد دلاری در جریان حمله به یمن، در نهایت نتوانست انصارالله را مهار کند و ناچار به پذیرش آتش‌بس شد.»
- این نشریه معتبر در ادامه نوشت که رهبران مقاومت یمن اکنون می‌توانند بگویند «در برابر یک ابرقدرت مقاومت کرده و پیروز شدیم و از فشار بمباران‌های آمریکا نیز رهایی یافتیم... افزون بر این، یمنی‌ها اکنون فرصت بیشتری دارند تا بر مقابله با اسرائیل متمرکز شوند.»
- طبق این گزارش، آمریکا در جریان حملات خود به یمن، بیش از ۱۰۰۰ نقطه [illegible] و زیرساخت‌های کلیدی این کشور را هدف قرار داد اما نتوانست حریف یمنی‌ها شود. [صفحه آخر]

پیشخوان
Pishkhan.com

خبر ویژه

هم‌میهن: مثل زلنسکی باشیم درباره نام خلیج‌فارس غیرتی نشویم(!)

[صفحه۲]

یادداشت روز

سرمایه امید و تاجران یأس و ترس

[صفحه۲]

آگهی تغییرات شرکت مدیریت مهندسی صبا شرکت سهامی خاص به شماره ثبت ۲۱۰۲۷۹ و شناسه ملی ۱۰۱۰۲۵۱۷۶۸۰

به استناد صورتجلسه مجمع عمومی عادی بطور فوق‌العاده مورخ ۱۴۰۰/۰۶/۲۴ تصمیمات ذیل اتخاذ شد: روزنامه کثیرالانتشار کیهان جهت درج آگهی‌های شرکت تعیین شد. ترازنامه و حساب سود و زیان سال مالی ۹۹ به تصویب رسید. آقای محمدحسین ذوالفقاری طهرانی به شماره ملی ۰۰۴۳۲۱۶۰۳۱ و آقای احمد بیدآبادی به شماره ملی ۰۰۴۱۶۳۸۱۵۸ و آقای محمد بیدآبادی به شماره ملی ۰۰۳۲۲۸۰۶۶۱ و آقای عبدالحسین بیدآبادی به شماره ملی ۰۰۴۳۸۲۱۱۲۱ به سمت اعضای هیئت مدیره برای مدت دو سال انتخاب گردیدند. آقای سیدمهدی داودی محتشم با کد ملی ۰۰۷۲۹۶۲۸۱۱ به‌عنوان بازرس اصلی و آقای سیدمحمدعلی شریفی الحسینی با کد ملی ۰۰۵۵۸۳۹۹۸۳ به‌عنوان بازرس علی‌البدل برای مدت یک سال مالی انتخاب شدند.

سازمان ثبت اسناد و املاک کشور
اداره ثبت شرکت‌ها و موسسات غیرتجاری تهران

تاسیس شرکت با مسئولیت محدود رفیع تجارت سلامت گستر در تاریخ ۱۴۰۰/۰۸/۱۲ به شماره ثبت ۵۸۶۰۸۰ به شناسه ملی ۱۴۰۱۰۴۷۸۷۸۲

ثبت و امضا ذیل دفاترتکمیل گردیده که خلاصه آن به شرح زیر جهت اطلاع عموم آگهی می‌گردد. موضوع فعالیت: خرید و فروش، واردات و صادرات کلیه کالاهای مجاز از جمله انواع وسایل ورزشی و لوازم و تجهیزات پزشکی، اخذ کارت بازرگانی و ترخیص کالا از گمرکات داخلی و خارجی و بین‌المللی، گشایش حساب، اعتبار اسنادی، تسهیلات و اعتبارات ریالی و ارزی، ضمانتنامه‌ها، فاینانس، ریفاینانس نزد بانک‌ها، موسسات مالی و شرکت‌های داخلی و خارجی، انتقال تکنولوژی از خارج به داخل کشور، حق‌العمل‌کاری، انعقاد قرارداد با اشخاص حقیقی و حقوقی در کلیه زمینه‌های فعالیت شرکت می‌باشد. شرکت در مناقصات و مزایدات دولتی و خصوصی، اخذ و اعطای نمایندگی، شرکت در نمایشگاه‌های داخلی و بین‌المللی درصورت لزوم پس از اخذ مجوزهای لازم از مراجع ذی‌ربط مدت فعالیت: از تاریخ ثبت به مدت نامحدود مرکز اصلی: استان تهران، شهرستان تهران، بخش مرکزی، شهر تهران، محله تهرانپارس، خیابان شهید عبداله شفیعی مکرم (۱۳۵)، خیابان شهید مسلم رضائی (۱۸۲ شرقی)، پلاک ۵۱، طبقه اول، واحد شمالی کدپستی ۱۶۵۶۶۴۶۸۶۵ سرمایه شخصیت حقوقی عبارت است از مبلغ ۱,۵۰۰,۰۰۰ ریال نقدی میزان سهم‌الشرکه هر یک از شرکا خانم فرشته رضایی به شماره ملی ۰۰۱۶۶۵۱۳۹۱ دارنده ۵۰۰۰۰۰ ریال سهم‌الشرکه خانم زهرا رضایی لله‌لو به شماره ملی ۰۰۶۵۹۱۰۱۶۸ دارنده ۵۰۰۰۰۰ ریال سهم‌الشرکه خانم زینب رضایی لله‌لو به شماره ملی ۰۰۷۸۶۵۳۷۶۲ دارنده ۵۰۰۰۰۰ ریال سهم‌الشرکه اعضا هیئت مدیره خانم فرشته رضایی به شماره ملی ۰۰۱۶۶۵۱۳۹۱ به سمت عضو اصلی هیئت مدیره به مدت نامحدود و به سمت مدیرعامل به مدت نامحدود خانم زهرا رضایی لله‌لو به شماره ملی ۰۰۶۵۹۱۰۱۶۸ به سمت رئیس هیئت مدیره به مدت نامحدود و به سمت عضو اصلی هیئت مدیره به مدت نامحدود خانم زینب رضایی لله‌لو به شماره ملی ۰۰۷۸۶۵۳۷۶۲ به سمت عضو اصلی هیئت مدیره به مدت نامحدود و به سمت نایب رئیس هیئت مدیره به مدت نامحدود دارندگان حق امضا: کلیه اوراق و اسناد بهادار و تعهد آور شرکت از قبیل چک، سفته، بروات، قراردادها، عقود اسلامی و همچنین کلیه نامه‌های عادی و اداری با امضاء مدیرعامل همراه با مهر شرکت معتبر می‌باشد. اختیارات مدیرعامل: طبق اساسنامه روزنامه کثیرالانتشار کیهان جهت درج آگهی‌های شرکت تعیین گردید. ثبت موضوع فعالیت مذکور به منزله اخذ و صدور پروانه فعالیت نمی‌باشد.

سازمان ثبت اسناد و املاک کشور
اداره ثبت شرکت‌ها و موسسات غیرتجاری تهران

آگهی تغییرات شرکت سهامی خاص آب معدنی آمولو به شناسه ملی ۱۰۷۶۰۲۵۶۴۳۹ و به شماره ثبت ۱۴۹۵۶

به استناد صورتجلسه مجمع عمومی عادی سالیانه مورخ ۱۴۰۱/۰۴/۲۲ تصمیمات ذیل اتخاذ شد عملکرد مدیر تصفیه منتهی به تاریخ ۱۴۰۰/۱۲/۲۹ به تصویب رسید.

سازمان ثبت اسناد و املاک کشور
اداره ثبت شرکت‌ها و موسسات غیرتجاری تهران

آگهی تغییرات شرکت سهامی خاص تولیدی موتورسیکلت برقی لیتیوم پدیده پارس به شناسه ملی ۱۰۳۲۰۲۴۷۴۵۱ و به شماره ثبت ۳۷۶۱۰۵

به استناد صورتجلسه مجمع عمومی عادی سالیانه مورخ ۱۴۰۱/۰۴/۲۲ تصمیمات ذیل اتخاذ شد آقای رحمت‌اله ذوالقدری قره‌بلاغ به شماره ملی ۱۵۳۳۷۹۹۰۰۸ به سمت بازرس اصلی تا پایان سال مالی آقای توکل نظری به شماره ملی ۵۸۸۹۵۹۲۳۰۰ به سمت بازرس علی‌البدل تا پایان سال مالی انتخاب گردیدند روزنامه کثیرالانتشار کیهان جهت نشر آگهی‌های شرکت تعیین گردید.

سازمان ثبت اسناد و املاک کشور
اداره ثبت شرکت‌ها و موسسات غیرتجاری تهران

آگهی تغییرات شرکت آنی مآب سازه به شناسه ملی ۱۰۴۶۰۰۸۸۷۳۰ و شماره ثبت ۱۷۸۰۱۲

به استناد صورتجلسه مجمع عمومی عادی به‌طور فوق‌العاده مورخ ۱۴۰۲/۰۱/۲۷ تصمیمات ذیل اتخاذ شد آقای سیدجعفر اسلامی به شماره ملی ۰۰۵۶۷۱۷۸۰۶ به سمت مدیرعامل و رئیس‌هیئت‌مدیره تا تاریخ ۱۴۰۴/۰۱/۲۷ آقای وحید آربونی به شماره ملی ۴۴۱۰۹۳۲۲۲۵ به سمت نایب‌رئیس‌هیئت‌مدیره تا تاریخ ۱۴۰۴/۰۱/۲۷ آقای عباس دوسکوئی به شماره ملی ۲۲۷۹۶۹۵۶۰۱ به سمت عضو هیئت‌مدیره تا تاریخ ۱۴۰۴/۰۱/۲۷ خانم آزاده اجتهادی به شماره ملی ۰۵۳۲۳۷۴۰۱۰ به سمت عضو هیئت‌مدیره تا تاریخ ۱۴۰۴/۰۱/۲۷ انتخاب گردیدند کلیه اسناد و اوراق بهادار و تعهدآور شرکت از قبیل چک، سفته، بروات، قراردادها و عقوداسلامی با امضای مدیرعامل منفردا همراه با مهر شرکت و نامه‌های عادی و اداری با امضای یکی از اعضای هیئت‌مدیره منفردا همراه با مهر شرکت معتبر می‌باشد. آقای مجتبی شیرازی به شماره ملی ۰۴۲۱۵۵۹۳۳۰ به سمت بازرس اصلی و آقای سیدمهدی عراقی به شماره ملی ۱۲۸۷۹۳۲۵۴۱به سمت بازرس علی‌البدل تا پایان سال مالی انتخاب گردیدند.

سازمان ثبت اسناد و املاک کشور
اداره ثبت شرکت‌ها و موسسات غیرتجاری تهران

آگهی تغییرات شرکت سهامی خاص پارس بین‌الملل به شناسه ملی ۱۰۱۰۱۳۱۴۹۲۳ و به شماره ثبت ۸۷۰۶۸

به استناد صورتجلسه مجمع عمومی عادی به‌طور فوق‌العاده مورخ ۱۴۰۲/۱۱/۳۰ تصمیمات ذیل اتخاذ شد آقای احمد تبریزیان به شماره ملی ۰۰۴۳۲۱۹۵۸۶ به سمت عضو اصلی هیئت‌مدیره تا تاریخ ۱۴۰۴/۱۱/۳۰ آقای محمود تبریزیان به شماره ملی ۰۰۴۴۲۷۳۰۰۲ به سمت عضو اصلی هیئت‌مدیره تا تاریخ ۱۴۰۴/۱۱/۳۰ آقای مجید تبریزیان به شماره ملی ۰۰۴۴۳۵۳۲۷۸ به سمت عضو اصلی هیئت‌مدیره تا تاریخ ۱۴۰۴/۱۱/۳۰ انتخاب گردیدند.

سازمان ثبت اسناد و املاک کشور
اداره ثبت شرکت‌ها و مؤسسات غیرتجاری تهران

آگهی تغییرات شرکت سهامی خاص پرورش داده‌ها به شناسه ملی ۱۰۱۰۱۱۴۷۲۹۸ و به شماره ثبت ۶۹۷۹۲

به استناد صورتجلسه مجمع عمومی عادی به‌طور فوق‌العاده مورخ ۱۴۰۲/۰۶/۳۱ تصمیمات ذیل اتخاذ شد آقای سیدمهدی داودی محتشم به شماره ملی ۰۰۷۲۹۶۲۸۱۱ به سمت بازرس علی‌البدل تا پایان سال مالی موسسه حسابرسی مستقل اندیشان به شناسه ملی ۱۰۳۲۰۸۵۲۳۵۲ به سمت بازرس اصلی تا پایان سال مالی تعیین گردیدند. روزنامه کثیرالانتشار کیهان جهت نشر آگهی‌های شرکت تعیین گردید. ترازنامه و حساب سود و زیان شرکت منتهی به سال مالی ۱۴۰۱ تصویب گردید.

سازمان ثبت اسناد و املاک کشور
اداره ثبت شرکت‌ها و موسسات غیرتجاری تهران

تأسیس شرکت با مسئولیت محدود انرژی صنعت گیتی درتاریخ ۱۴۰۳/۰۹/۰۶ به شماره ثبت ۶۴۲۳۳۲ به شناسه ملی ۱۴۰۱۳۹۹۰۴۱۹

ثبت و امضا ذیل دفاترتکمیل گردیده که خلاصه آن به شرح زیر جهت اطلاع عموم آگهی میگردد. موضوع فعالیت:تجهیزات برق صنعتی و ساختمانی درصورت لزوم پس از اخذ مجوزهای لازم از مراجع ذی‌ربط مدت فعالیت: از تاریخ ثبت به مدت نامحدود مرکز اصلی: استان تهران، شهرستان تهران، بخش مرکزی، شهر تهران، میدان امام خمینی (ره)، کوچه مجمر، خیابان لاله‌زار، پلاک ۶۹، مجتمع تجاری اداری فراز لاله‌زار، طبقه ۲، واحد ۵۳ کدپستی ۱۱۴۴۹۴۳۷۵۲ سرمایه شخصیت حقوقی عبارت است از مبلغ ۱۰,۰۰۰,۰۰۰ ریال نقدی میزان سهم‌الشرکه هر یک از شرکا آقای علیرضا بی‌عیب خورسند به شماره ملی ۰۰۲۰۶۲۷۸۴۱ دارنده ۹۹۰۰۰۰۰ ریال سهم‌الشرکه آقای امیر بی‌عیب خورسند به شماره ملی ۰۰۴۳۸۸۰۲۲۳ دارنده ۱۰۰۰۰۰ ریال سهم‌الشرکه اعضا هیئت‌مدیره آقای علیرضا بی‌عیب خورسند به شماره ملی ۰۰۲۰۶۲۷۸۴۱ به سمت مدیرعامل به مدت نامحدود و به سمت رئیس هیئت‌مدیره به مدت نامحدود آقای امیر بی‌عیب خورسند به شماره ملی ۰۰۴۳۸۸۰۲۲۳ به سمت عضو اصلی هیئت‌مدیره به مدت نامحدود دارندگان حق امضا: کلیه اوراق و اسناد بهادار و تعهد آور شرکت از قبیل چک، سفته، بروات، قراردادها، عقود اسلامی و همچنین کلیه نامه‌های عادی و اداری با امضاء مدیرعامل همراه با مهر شرکت معتبر می‌باشد. اختیارات مدیرعامل: طبق اساسنامه روزنامه کثیر الانتشار کیهان جهت درج آگهی‌های شرکت تعیین گردید. ثبت موضوع فعالیت مذکور به منزله اخذ و صدور پروانه فعالیت نمی‌باشد. به استناد گواهی بانکی شماره ۰۳۱۲۱۰۵۳۲۹۲۹مورخ ۱۴۰۳/۰۹/۰۳ بانک ملت شعبه لاله‌زار جنوبی.

سازمان ثبت اسناد و املاک کشور
اداره ثبت شرکت‌ها و مؤسسات غیرتجاری تهران

آگهی تغییرات شرکت ژیوار توسعه کرد سهامی خاص به شماره ثبت ۴۷۳۹۰۷ و شناسه ملی ۱۴۰۰۵۰۰۹۷۳۳

به استناد صورتجلسه مجمع عمومی فوق‌العاده مورخ ۱۴۰۰/۱۲/۱۸ تصمیمات ذیل اتخاذ شد: محل شرکت در واحد ثبتی تهران به آدرس: استان تهران، شهرستان تهران، بخش مرکزی، شهر تهران، محله آرارات، خیابان شیخ بهائی شمالی، کوچه سلمان، پلاک ۴ طبقه اول به کدپستی ۱۹۹۱۷۱۳۱۸۵ تغییر یافت و ماده مربوطه در اساسنامه اصلاح گردید.

سازمان ثبت اسناد و املاک کشور - اداره ثبت شرکت‌ها و موسسات غیرتجاری تهران

آگهی تغییرات شرکت تدبیر پردازان پاسارگاد شرق سهامی خاص به شماره ثبت ۶۶۶۹۶۶ و شناسه ملی ۱۴۰۰۶۶۸۶۱۹۳

به استناد صورتجلسه مجمع عمومی عادی بطور فوق‌العاده مورخ ۱۴۰۰/۱۰/۱۹ و مجوز شماره ۲۸۶۸ / ۱ / ۱۴۰۰ مورخ ۱۴۰۰/۱۲/۱۷ اداره کل فرهنگ و ارشاد اسلامی استان تهران تصمیمات ذیل اتخاذ شد: آقای سعید معماری مقدم دارنده کدملی به شماره ۰۰۸۲۶۹۵۰۰۸ آقای علی اصغر ربیعی دارنده کدملی به شماره ۰۰۵۹۳۱۸۷۴۰ خانم سمیرا جعفریان دارنده کدملی به شماره ۰۳۳۳۶۶۱۵۹۹ برای مدت دو سال انتخاب گردیدند.

سازمان ثبت اسناد و املاک کشور - اداره ثبت شرکت‌ها و موسسات غیرتجاری تهران

آگهی تغییرات شرکت ژیوار توسعه کرد سهامی خاص به شماره ثبت ۴۷۳۹۰۷ و شناسه ملی ۱۴۰۰۵۰۰۹۷۳۳

به استناد صورتجلسه مجمع عمومی عادی بطور فوق‌العاده مورخ ۱۴۰۰/۱۲/۱۸ تصمیمات ذیل اتخاذ شد: اعضاء هیئت‌مدیره به قرار ذیل برای مدت ۲ سال تعیین گردیدند: خانم سمیه عزیزی به کدملی ۳۸۳۹۸۴۱۴۷۱. آقای آرمان عزیزی به کدملی ۳۸۳۰۰۲۳۰۷۳. آقای آرش عزیزی به کد ملی ۳۸۳۹۸۰۵۶۲۷. آقای خشایار عزیزی به کد ملی ۳۸۳۰۲۰۴۶۹۸.

سازمان ثبت اسناد و املاک کشور- اداره ثبت شرکت‌ها و موسسات غیرتجاری تهران

آگهی تغییرات شرکت ژیوار توسعه کرد سهامی خاص به شماره ثبت ۴۷۳۹۰۷ و شناسه ملی ۱۴۰۰۵۰۰۹۷۳۳

به استناد صورتجلسه مجمع عمومی فوق‌العاده مورخ ۱۴۰۰/۱۲/۱۸ تصمیمات ذیل اتخاذ شد: تعداد اعضاء هیئت‌مدیره از ۳ نفر به ۴ نفر افزایش پیدا کرده و ماده مربوطه در اساسنامه اصلاح می‌شود.

سازمان ثبت اسناد و املاک کشور - اداره ثبت شرکت‌ها و موسسات غیرتجاری تهران

آگهی تغییرات شرکت تولیدی و صنعتی نیکروز پاکان شیما به شناسه ملی ۱۴۰۱۰۱۱۴۶۱۳ و به شماره ثبت ۸۹۶۳

به استناد صورتجلسه هیئت‌مدیره مورخ ۱۴۰۲/۱۱/۰۴ تصمیمات ذیل اتخاذ شد آقای مسعود منیری به شماره ملی ۰۰۳۵۴۶۱۹۲۶ به سمت مدیرعامل (خارج از اعضای هیئت مدیره) تا تاریخ ۱۴۰۴/۰۴/۰۲انتخاب گردید.

اداره کل ثبت اسناد و املاک استان تهران
مرجع ثبت شرکت‌ها و موسسات غیرتجاری شهریار

آگهی تغییرات شرکت گسترش تداوم نور پارسیان سهامی خاص به شماره ثبت ۴۷۷۰۲۴ و شناسه ملی ۱۴۰۰۵۱۴۰۳۸۳

به استناد صورتجلسه مجمع عمومی عادی سالیانه مورخ ۱۴۰۰/۰۴/۲۷ تصمیمات ذیل اتخاذ شد: صورتهای مالی سال منتهی به ۱۳۹۹/۱۲/۳۰ مورد تصویب قرار گرفت. موسسه حسابرسی هوشیار ممیز به شناسه ملی ۱۰۱۰۰۴۳۹۶۴۵ به سمت بازرس اصلی و آقای سید محمد علی شریفی الحسینی با کد ملی ۰۰۵۵۸۳۹۹۸۳ به سمت بازرس علی‌البدل شرکت برای مدت یکسال مالی انتخاب شدند شرکت پرورش دا ده‌ها به شناسه ملی ۱۰۱۰۱۱۴۷۲۹۸ شرکت مهندسی پرسؤالکترونیک رادمهر به شناسه ملی ۱۰۱۰۲۰۲۵۲۶۲ شرکت صنعتی وبازرگانی صنام به شناسه ملی ۱۰۱۰۲۱۹۱۸۹۴ شرکت کارخانجات مخابراتی ایران به شناسه ملی ۱۰۵۳۰۰۰۴۶۴۷ برای مدت ۲ سال به سمت اعضای هیئت‌مدیره انتخاب گردیدند.

سازمان ثبت اسناد و املاک کشور
اداره ثبت شرکت‌ها و موسسات غیرتجاری تهران

آگهی تغییرات شرکت سهامی خاص پخش محصولات فرهنگی فرازنما رسانه به شناسه ملی ۱۰۳۲۰۸۸۴۳۲۴ و به شماره ثبت ۴۴۱۰۴۳

به استناد صورتجلسه مجمع عمومی عادی به‌طور فوق‌العاده مورخ ۱۴۰۲/۰۹/۰۸ و مجوز شماره ۱۴۰۲/۲۶۵۶۹۸ وزارت فرهنگ و ارشاد اسلامی مورخ۱۴۰۲/۱۰/۲۴ تصمیمات ذیل اتخاذ شد آقای محمد محسنی‌نیا به شماره ملی ۰۰۳۹۵۰۲۹۱۰ به سمت عضو هیئت‌مدیره تا تاریخ ۱۴۰۴/۰۹/۰۸ آقای محمدعلی طاق‌داریان صدرآباد به شماره ملی ۴۴۳۱۴۱۶۸۱۱ به سمت عضو هیئت‌مدیره تا تاریخ ۱۴۰۴/۰۹/۰۸ آقای صادق نوری به شماره ملی ۵۵۹۹۳۹۲۸۵۶ به سمت عضو هیئت‌مدیره تا تاریخ ۱۴۰۴/۰۹/۰۸ انتخاب گردیدند آقای محمدرضا فراهانی به شماره ملی ۰۰۵۱۵۱۷۸۱۷ به سمت بازرس اصلی تا پایان سال مالی آقای کورش قدیمی منجیلی به شماره ملی ۰۰۵۵۰۰۱۲۴۶ به سمت بازرس علی‌البدل تا پایان سال مالی انتخاب گردیدند روزنامه کثیرالانتشار کیهان جهت نشر آگهی‌های شرکت تعیین گردید. ترازنامه و حساب سود و زیان شرکت منتهی به سال ۱۴۰۱ مورد تصویب قرار گرفت.

سازمان ثبت اسنادواملاک کشور
اداره ثبت شرکت‌ها و موسسات غیرتجاری تهران

آگهی‌های روزنامه کیهان
۳۳۱۱۰۲۰۸ ۳۳۹۰۳۹۹۹
۳۳۱۱۹۲۳۶ ۳۳۱۱۰۲۰۲
۳۳۱۱۰۲۱۰ ۳۳۱۱۸۰۵۲

یادداشت روز

سرمایه امید و تاجران یأس و ترس

۱) بزرگ‌ترین سرمایه هر کشور، امید و اراده و باور جمعی مردم همان کشور است. بنابراین، بزرگ‌ترین تهدیدها نیز از سوی کسانی پدید می‌آید که با «یأس‌فروشی، تجارت ترس و القای ناتوانی»، به این سرمایه اجتماعی آسیب می‌زنند. این، سرمایه امید و اراده بود که توانمندی‌های دفاعی کشور و از جمله موشک‌های هایپرسونیک و پهپادهای دوربرد نقطه‌زن را در اوج تحریم‌ها تا مرز بازدارندگی ارتقا داد. همین اراده، سوخت ۲۰ درصد رآکتور هسته‌ای تهران را تولید کرد و تحریم و گروگان‌گیری دارویی را درهم شکست. در تداوم همین امید و در مقابل تحریم بنزینی، بود که برنامه تأسیس پالایشگاه ستاره خلیج‌فارس، در سال ۱۳۸۵ به همت قرارگاه سازندگی خاتم الانبیا (ص) به اجرا درآمد.

۲) بی‌تردید، «تحلیل‌های فلج‌کننده»، هزار برابر بدتر از «تحریم‌های فلج‌کننده»است. تحریم‌های فلج‌کننده و فشار حداکثری، در مقابل اراده جمعی ملت ما شکست خورد، بنابراین بدیهی است که پایوران دشمن، این اراده برآمده از امید را با خنجر مسموم «تحریف» هدف بگیرند. اهتمام به تولید قدرت، و با فریب و وسوسه‌ها، خام دشمن نشدن، آن راهبرد اساسی است که می‌تواند موجب زایندگی و پویندگی شود، تولید قدرت کند، الهام‌بخش تمدنی باشد و عندالاقتضاء پای میز مذاکره، اراده خود را بر بیگانگان تحمیل کند. تولید و تکثیر منابع قدرت، حتماً زحمت دارد و زمانبر است. برای استفاده از سایه و میوه درخت، باید آن را کاشت و داشت تا سپس بتوان بهره‌مند شد. متأسفانه برخی مدیران در مقاطعی خیال کردند به جای این رویکرد منطقی، می‌توان منابع قدرت کشور را در مذاکره به رقیبان و دشمنان واگذار کرد و آنگاه به رونق اقتصاد و امنیت رسید!

۳) تحلیل‌های فشل‌کننده بود که القا می‌کرد: کشور نیازی به برنامه هسته‌ای ندارد؛ اوباما بسیار مودب، و ترامپ تاجری محترم و شیدای توافق است؛ با یک امضا و توافق و واگذاری یا تعطیلی برنامه هسته‌ای می‌توان ۲۰۰ میلیارد، بلکه ۲۵۰۰ میلیارد دلار سرمایه‌گذاری خارجی را به کشور جذب کرد؛ اقتصاد کشور را بدون تسلیم در مقابل غرب نمی‌توان سامان داد، و صدها گزاره مشابه. در حالی که جنگ در غزه، یمن و سوریه، میان روسیه و اروپا و آمریکا (اوکراین)، و هند و پاکستان برقرار است و حتی ممکن است به میان آمریکا و چین کشیده شود، چرا کسانی تلقین کردند که «روزگار آینده، روزگار مذاکره است نه موشک»، و دنبال برجام ۲و ۳ هم بودند! چنین مدیرانی، می‌خواستند دسترنج فناوران حوزه‌های مختلف تولید قدرت را حراج کنند و سپس، کاسه «چه کنم» به دست بگیرند، چنان که مبتلا شدند.

۴) در سال ۱۳۹۹ و ابتدای سال ۱۴۰۰، چگونه می‌شد امید را در مردم زنده نگاه داشت و حال آن که روزانه تا ۷۰۰ نفر در اثر شیوع کرونا جان می‌باختند، اما رئیس و سخنگوی دولت وقت ادعا می‌کردند «واکسن کرونا، سوهان قم نیست» و «بدون حل مشکل FATF نمی‌توان واکسن وارد کرد»؟! این پمپاژ یأس، واکنش مدیرانی بود که خود را فوق‌تخصص تدبیر و تمثال دیپلماسی وانمود می‌کردند و در مقابل، خود یا پادوهای رسانه‌ای‌شان، از هیچ دروغ ناجوانمردانه‌ای دریغ نکردند و آقای رئیسی را فردی با شش کلاس سواد و فاقد مهارت‌های مدیریتی و دیپلماتیک نشان می‌دادند! اما مردم دیدند که وقتی «سید ابراهیم رئیسی» بر مصدر ریاست جمهوری نشست، چگونه توانست از مسیر دیپلماسی فعال و خلاّق، واکسیناسیون سراسری را به اجرا بگذارد و به جنگ اعصاب دولت با مردم و پمپاژ یأس و ترس و ناامنی پایان دهد.

۵) کارخانه‌های تعطیل و نیمه‌تعطیل بسیاری، با وجود کارشکنی بی‌وقفه آمریکا و انگلیس و فرانسه و دیگران، در دولت شهید رئیسی احیا شدند و به چرخه کار و تولید برگشتند. در دولت برجام که ادعا می‌کرد به واسطه بستن با آمریکا، هم چرخ سانتریفیوژ خواهد چرخید و هم چرخ کارخانه‌ها، و مردم از پول ناچیز یارانه بی‌نیاز خواهند شد، ۸۰۰۰ کارخانه تعطیل شد. شاید کمتر به این موضوع اندیشیده‌ایم که با تعطیلی هر کارخانه، کوه فلاکت بر سر خانواده صدها یا هزاران کارگر آوار می‌شد. برخی مدیران، خواب ماندند، یا خود را به خواب زدند و هشت سال فرصت در حالی سپری شد که معدل رشد اقتصادی این دوره، به رقم تقریباً هیچ «۶ دهم درصد» سقوط کرد. پایان دوره بی‌تدبیری و لجبازی و نصیحت ناپذیری، با سکانداری آقای رئیسی در دولت، امید بسیاری را در میان مردم و نخبگان زنده کرد. تقریباً هفته‌ای نبود که چند رسانه آمریکایی یا اروپایی اذعان نکنند ایران در دوران ریاست جمهوری سید ابراهیم رئیسی، بی‌نیاز از غرب و بی‌اعتنا به تهدیدها، در حال تبدیل شدن به قدرت سیاسی اول منطقه است و توانسته رشد اقتصادی پنج درصد را با وجود تحریم‌ها به ثبت برساند.

۶) ده‌ها هزار کارگر و خانواده‌های آنها (از جمله در هپکوی اراک، نیشکر هفت تپه، ماشین‌سازی تبریز، پالایشگاه کرمانشاه، کشت و صنعت مغان، کیان تایر، صنایع چوب و کاغذ مازندران، رادیاتورسازی یزد، کاشی سمنان، قند یاسوج، نساجی قائمشهر، ایران تراورس و...) که به خاطر رکود و تعطیلی یا کاهش فعالیت هزاران کارخانه عزا گرفته بودند، حالا با رونق گرفتن همان کارخانه‌ها، امید و نشاط پیدا کرده بودند. امید، کالایی خریدنی و وارد کردنی نبود که بتوان از ژنو و لوزان و وین و نیویورک، وارد کرد. سازه حیات بخشی بود که باید با همت مدیران و تولیدکنندگان و کارگران، آجر به آجر روی هم چیده می‌شد و دیوار آن فراز می‌آمد. سید ابراهیم رئیسی، دامن همت به کمر زده بود و استان به استان و کارخانه به کارخانه می‌رفت، چالش‌ها را می‌شنید، وزیران و معاونان را شبانه‌روز به صف می‌کرد، و با کمک دستگاه قضائی، گرگ‌های کارخانه‌خوار و آماده بلعیدن را عقب می‌راند. امید، این‌گونه در دل تولیدکنندگان و کارآفرینان جوانه زد. رشد اقتصادی چهار تا پنج درصدی، فقط به خاطر این نبود که صادرات نفت چند برابر شده و صادرات غیرنفتی رونق گرفته بود –که همین هم به خودی خود با ارزش بود– بلکه مهم‌تر از آن، احیای امید در میان کارگران و کارآفرینان و تولیدکنندگان بود. در این فرآیند، دولت رئیسی موفق شد فقط در سال ۱۴۰۲، بالغ بر ۱۱۰۰ پروژه عمرانی را به ارزش بیش از ۵۰۰ هزار میلیارد تومان در سراسر کشور به بهره‌برداری برساند.

۷) به عنوان یک نمونه دیگر، می‌توان به موضوع خودکفایی گندم اشاره کرد. کشور در اثر سیاست‌های نادرست دولت «برجام و دیگر هیچ»، از خودکفایی در ابتدای دهه ۹۰، به واردات ۷ میلیون تُن گندم در سال ۱۴۰۰ رسید؛ آن هم در شرایطی که جنگ اوکراین موجب بحران جهانی در این زمینه شده بود. در نیمسال پایانی دولت روحانی، میزان خرید تضمینی از کشاورزان، به ۴.۵ میلیون تن کاهش یافت و به ناچار، بیش از ۷ میلیون تن گندم از طریق واردات تأمین شد. این فاجعه در حالی بود که در اواخر همان دولت، درآمدها و ذخائر ارزی هم ته کشیده بود و امنیت غذایی کشور تهدید می‌شد. در مقابل، با پیگیری و اهتمام و برنامه‌ریزی دولت شهید رئیسی، کشور با تولید ۱۵ میلیون تُن و خرید ۱۲ میلیون تن از کشاورزان، مجدداً به خودکفایی در تأمین گندم رسید.

۸) دولت فعلی می‌تواند و باید، مأموریت نیمه‌تمام شهید رئیسی را پیش ببرد، طرح‌های برزمین مانده را پیگیری کند و به سرانجام برساند. این کار نیازمند تحرک جدید و مضاعف در میان وزرا و معاونان رئیس‌جمهور است. نظرسنجی اخیر اتاق بازرگانی از مدیران (شامخ/ شاخص مدیران خرید) نشان می‌دهد که برخی حوزه‌های اقتصادی ظرف شش ماهه گذشته، مجدداً دستخوش رکود شده‌اند. در مقابل، معرفی وزیر اقتصاد پیشنهادی به مجلس که قرار بود این هفته انجام شود، باز هم به تأخیر افتاده است. پیداست تیم اقتصادی دولت، تکاپو و تحرک لازم را ندارد و همین کاستی موجب می‌شود، کفه شرطی‌سازی اقتصاد از مسیر پروپاگاندای رسانه‌ای دشمن تقویت می‌شود. این رخوت در حالی است که به تجربه می‌توان گفت محال است دشمن ۸۶ سال گذشته ملت ایران، سلاح تحریم‌ها را به واسطه مذاکره و توافق کنار بگذارد و دست از شرارت بردارد. تحریم‌های ویزا، آیسا و سیسادا (و سپس کاتسا و ۱۲۰۰ تحریم پسابرجامی دیگر) هرکدام، میخی بر تابوت ساده‌انگاری و خوش‌خیالی در این‌باره است.

۹) اواخر بهمن‌ماه گذشته، ارزیابی یک مرکز نظرسنجی حاکی از آن بود که بیش از ۶۰ درصد شرکت‌کنندگان، به آینده کشور خوش‌بین هستند، اما اعتماد به دولت، کمتر از ۵۰ درصد است. این خبر را یکی از روزنامه‌های حامی دولت منتشر کرده و نوشته بود: «در پیمایشی که از سوی مرکز نظرسنجی شناخت انجام شده، نمره شاخص اعتماد به دولت، از ۱۰، عدد ۴/۱۳ را کسب کرده است. در همه موارد ارزیابی، دولت نتوانست نیمی از اعتماد شرکت‌کنندگان را جلب کند. در مسئله اقتصادی، بیش از ۵۰ درصد معتقد بودند دولت، توانایی حل مشکلاتی همچون تورم و بیکاری را ندارد.

بقیه در صفحه ۱۱

عراقچی:

غنی‌سازی قابل معامله نیست
خون دانشمندان پای آن ریخته شده است

سرویس سیاسی-

وزیر امور خارجه پیش از آغاز دور چهارم مذاکرات گفت: غنی‌سازی یکی از دستاوردها و افتخارات ملت ایران است و برای آن هزینه سنگینی پرداخت شده است و خون دانشمندان هسته‌ای ما پای این دستاورد است و قطعا قابل معامله نیست.

سیدعباس عراقچی، وزیر امور خارجه جمهوری اسلامی ایران روز یکشنبه ۲۱ اردیبهشت‌ماه درباره دور چهارم مذاکرات غیرمستقیم ایران و آمریکا با واسطه عمان قبل از عزیمت به مسقط گفت: بعد از سفر دیروز به منطقه و رایزنی‌ها با عربستان و قطر، امروز عازم دور بعدی مذاکرات هستم. امروز صبح در تهران مشورت‌های بیشتری را داشتیم. در این دور امیدواریم به یک نقطه تعیین‌کننده‌ای برسیم.

دور اول، دوم و سوم این مذاکرات درباره موضوع هسته‌ای ایران و رفع تحریم‌ها به ترتیب در مسقط (۲۳ فروردین‌ماه)، رم (۲۷ فروردین‌ماه) و (۶ اردیبهشت‌ماه) مسقط برگزار شد و قرار بود دور چهارم هم ۱۳ اردیبهشت‌ماه در رم برگزار شود که وزیر خارجه عمان از تعویق آن بنا به دلایل لجستیکی خبر داد.

صحبت‌های ضد و نقیض طرف آمریکایی

رئیس دستگاه دیپلماسی اضافه کرد: متأسفانه صحبت‌های ضد و نقیض زیاد از طرف مقابل می‌شنویم، هم در مصاحبه‌هایی که انجام می‌دهند هم در مواضعی که اتخاذ می‌کنند تناقض وجود دارد در رسانه‌ها مواضعشان مرتب عوض و جابه‌جا می‌شود و این یکی از مشکلات مذاکره است.

به گزارش فارس، در طی روزهای اخیر و در آستانه دور چهارم مذاکرات باز هم شاهد اظهاراتی از سوی ویتکاف و همچنین ترامپ بودیم. او گفت: «تأسیسات غنی‌سازی ایران باید برچیده شود. آن‌ها نباید سانتریفیوژ داشته باشند، باید تمام سوخت غنی شده خود را رقیق کرده و به جایی دور منتقل کنند و اگر می‌خواهند برنامه غیرنظامی داشته باشند، باید به برنامه‌ای غیرنظامی روی بیاورند.»

ما در یک خط کاملا مستقیم حرکت کردیم

عراقچی در همین خصوص گفت: ایران مواضع شناخته شده‌ای دارد که بر اصولی قرار دارد و ما در یک خط کاملا مستقیم حرکت کردیم. مواضع ما کاملا روشن است. برنامه هسته‌ای ایران از یک پایه‌های حقوقی و قانونی قوی برخوردار است و تمامی ابعاد آن صلح‌آمیز است و همواره تحت نظارت آژانس بوده و خواهد بود.

رئیس دستگاه دیپلماسی تصریح کرد: این جزو حقوق مردم ایران است که حتی قابل مذاکره و معامله نیست. غنی‌سازی یکی از دستاوردها و افتخارات ملت ایران است و برای آن هزینه سنگینی پرداخت شده است و خون دانشمندان هسته‌ای ما پای این دستاورد است و قطعا قابل معامله نیست. این موضع روشن ما بوده و همواره هم اعلام کرده‌ایم.

طرحی که ایران و طرح‌هایی که آمریکا ارائه داد

رئیس دستگاه دیپلماسی بیان کرد: البته اگر سؤالات، ابهامات و نگرانی‌هایی وجود داشته باشد، آماده‌ایم اعتمادسازی کنیم و آماده‌ایم اقداماتی صورت دهیم که اعتماد بیشتری جلب شود. این منطق ما همیشه از اول بوده و در مذاکرات گذشته منطق ما همین بوده است. الان هم براساس همین منطق به طرف‌های مقابل خودمان طرحی که می‌تواند تضمین کند که برنامه هسته‌ای ایران همواره صلح‌آمیز خواهد ماند را ارائه دادیم آنها هم طرح‌های خودشان را دادند، ولی همان‌طور که گفتم ایده‌های متناقضی را از آنها شاهدیم.

وی بار دیگر به صراحت تکرار کرد: حقوق مردم ایران کاملا مشخص است. اصول و مواضع ما در برنامه هسته‌ای کاملا روشن است و اینها چیزهایی نیست که قابل مصالحه و معامله کردن باشد، ولی برای اعتمادسازی و شفاف‌سازی بیشتر از آنچه هست آمادگی داریم و امیدواریم طرف مقابل با منطق مذاکراتی روشن بیاید.

وزیر امور خارجه با یادآوری این نکته که مباحث مذاکراتی باید در پشت میز مذاکره انجام شود، اظهار داشت: طرح رسانه‌ای آنها بر خلاف منش مذاکرات است و جدیت و اراده طرف مقابل را زیر سؤال می‌برد.

عراقچی افزود: امیدواریم در این دور از مذاکرات یک مذاکرات کاملا سازنده و رو به جلو داشته باشیم، با حفظ مواضع اصولی ایران و همان‌طور که بارها گفتم و تکرار می‌کنم اگر غرض این است که اطمینان حاصل شود ایران سلاح هسته‌ای نخواهد داشت این کاملا قابل حصول است و توافقی که این مضمون را بخواهد داشته باشد، حتما قابل دسترسی است.

وی تصریح کرد: ولی بیشتر از آن اگر تقاضاهای غیرمعقول و غیرواقعی و تقاضاهایی که قابل عملیاتی شدن نیست داشته باشند، طبیعی است که مذاکره با مشکل مواجه خواهد شد.

انتظار مواضع ثابت از طرف مقابل داریم

این دیپلمات عالی‌رتبه ایرانی همچنین درباره پیش‌بینی از آینده مذاکرات گفت: ما در مذاکرات گذشته با یک فضای مثبت و سازنده‌ای مواجه بودیم طرف مقابل ما همواره اصرار داشته که جدیت خود را نشان دهد و علاقه‌مندی خود را برای رسیدن به توافق نشان دهد، ولی این جدیت برای خود الزاماتی دارد و با برخی مواضعی که آنها در خارج از محیط مذاکره می‌گیرند و مواضع رسانه‌ای تناقض پیدا می‌کند و این روند مذاکره را دچار ابهام می‌کند و از مسیر صحیح و سالم خود مقداری خارج می‌کند.

وی یادآور شد: درک می‌کنیم آنها مخاطبان مختلفی را دارند و شاید پاسخگوی خیلی جاها باید باشند و عواملی هستند که فشار می‌آورند و عواملی هستند که دنبال جنگ افروزی هستند و ما این‌ها را می‌فهمیم، ولی این مشکل آنهاست، نه مشکل ما و مشکل مذاکره نباید باشد.

به گفته وزیر خارجه در پشت میز مذاکره اصول و مرامی است که باید رعایت شود و مسائل مذاکراتی از طریق رسانه‌ها نمی‌تواند صورت بگیرد.

عراقچی گفت: انتظار مواضع ثابت و ثابت قدم از سوی طرف مقابل داریم، همان‌طور که مواضع ایران کاملا ثابت و اصولی و بنیادین است.

عراقچی: تناقض‌گویی مواضع آمریکایی‌ها در رسانه‌ها به روند مذاکرات آسیب می‌زند

سیدعباس عراقچی پس از پایان دور چهارم مذاکرات نیز در گفت‌وگو با صدا و سیما اظهار داشت: دور چهارم مذاکرات امروز برگزار شد. می‌توانم اعلام کنم که این دور از مذاکرات نسبت به دور پیشین، بسیار جدی‌تر و صریح‌تر بود. ما از کلی‌گویی‌های معمول فاصله گرفتیم و وارد مباحث جزئی‌تر شدیم؛ طبیعی است که در این شرایط، مذاکرات دشوارتر نیز خواهد شد.

وی افزود: با وجود دشواری‌ها و صراحت در گفت‌وگوها، مذاکرات بسیار مفیدی انجام شد و می‌توان گفت که دو طرف اکنون درک بهتری از مواضع یکدیگر دارند. بخش قابل توجهی از موضوعات اصلی مورد اختلاف، به‌طور گسترده‌تری مورد بحث قرار گرفت و ابعاد آن روشن‌تر شده است. اکنون مواضع طرفین تا حدی به یکدیگر نزدیک‌تر شده و در مجموع می‌توان ارزیابی مثبتی از روند گفت‌وگوها ارائه داد.

عراقچی ادامه داد: تصمیم بر آن شد که مذاکرات ادامه یابد. هر دو طرف بر تداوم گفت‌وگوها تأکید دارند و برگزاری جلسه بعدی نیز مورد توافق قرار گرفته است. با این حال، تعیین زمان و محل دقیق نشست آتی به دلیل تداخل برنامه‌های طرفین، به وزیر امور خارجه عمان واگذار شده است. با این حال، پیش‌بینی می‌شود جلسه بعدی ظرف حدود یک هفته آینده، با یکی دو روز اختلاف، برگزار شود.

وی همچنین با اشاره به رفتارهای متناقض طرف آمریکایی در فضای رسانه‌ای گفت: متأسفانه، از سوی طرف آمریکایی، به‌ویژه در عرصه عمومی و رسانه‌ای، مواضع ضد و نقیضی مطرح می‌شود که این موضوع به هیچ عنوان به روند مذاکرات کمکی نمی‌کند. امروز یکی از محورهای بحث ما همین موضوع بود، چراکه این رویه به سود روند گفت‌وگوها نیست و باید اصلاح شود.

عراقچی با تأکید بر ثبات مواضع جمهوری اسلامی ایران تصریح کرد: همان‌طور که جمهوری اسلامی ایران بر مواضع خود استوار است و در بیان دیدگاه‌های خود دقت دارد و از ارائه مواضع متضاد پرهیز می‌کند، انتظار می‌رود طرف آمریکایی نیز چنین رویکردی داشته باشد. همان‌گونه که اشاره کردم، مباحث امروز بسیار مفید بود و امیدواریم که در آینده شاهد کاهش چنین رفتارهایی باشیم. با این حال، به‌روشنی اعلام شد که برداشت‌های رسانه‌ای متناقض برای ما پذیرفتنی نیست و در صورت تکرار، ما نیز ناگزیر به واکنش متقابل خواهیم بود.

بقیه در صفحه ۱۱

گفت و شنود

مگه احمق ندیدین؟!

گفت: چه خبر؟!

گفتم: «مایک هاکبی» سفیر آمریکا در رژیم صهیونیستی گفته است؛ «هیچ توافقی وجود نخواهد داشت که در آن ایرانی‌ها ظرفیت هسته‌ای داشته باشند»!

گفت: دیگه چی؟!

گفتم: ادعا کرده که گزینه نظامی علیه ایران همچنان روی میز است!

گفت: چهل و چند ساله که گزینه نظامی روی میز رؤسای جمهور آمریکاست، چرا تاکنون نتوانسته‌اند هیچ غلطی بکنند؟!

گفتم: اتفاقاً یکی از مفسران شبکه آمریکایی «سی‌ان‌ان» هم به همین موضوع اشاره کرده و نتیجه گرفته بود که این ترفند علیه ایران کارآمد نیست و متحدان منطقه‌ای آمریکا را نسبت به توان آمریکا با تردید جدی روبه‌رو کرده است.

گفت: از رو که نمی‌روند! حالا با وجود این همه قُمپزی که در کرده‌اند و هیچ غلطی نکرده‌اند، جواب متحدان منطقه‌ای خود را چه می‌دهند؟!

گفتم: جیب‌بری دست توی جیب شخصی کرد و طرف که متوجه شده بود، سیلی محکمی به او زد و گفت؛ احمق بی‌شعور! و یارو به مردمی که با حقارت بهش نگاه می‌کردند، گفت؛ چیه؟ احمق بی‌شعور ندیده‌اید؟!

مخبر در دیدار خانواده شهید امیرعبداللهیان:

شهید امیرعبداللهیان، مدافع منافع ملت ایران و پشتیبان جبهه مقاومت بود

مشاور و دستیار رهبر معظم انقلاب اسلامی گفت: شهید امیرعبداللهیان از جمله مدیران شجاع، با اخلاص و بصیر کشور بود که با درک عمیق از تحولات منطقه و جهان، همواره مدافع منافع ملت ایران و پشتیبان جبهه مقاومت اسلامی بود.

محمد مخبر، مشاور و دستیار رهبر معظم انقلاب اسلامی در آستانه سالگرد شهادت شهدای خدمت، با حضور در منزل شهید امیرعبداللهیان ضمن ادای احترام به مقام این شخصیت انقلابی و فداکار، با خانواده وی دیدار کرد و با قرائت فاتحه، یاد و خاطره او را گرامی داشت.

در این دیدار صمیمی که خانواده مخبر نیز حضور داشتند، وی با اشاره به نقش کم‌نظیر شهید امیرعبداللهیان در پیشبرد دیپلماسی فعال، مقتدر و انقلابی جمهوری اسلامی ایران اظهار داشت: او از جمله مدیران شجاع، بااخلاص و بصیر کشور بود که با درک عمیق از تحولات منطقه و جهان، همواره مدافع منافع ملت ایران و پشتیبان جبهه مقاومت اسلامی بود.

وی ادامه داد: شهید امیرعبداللهیان در طول سال‌های خدمت خود در عرصه سیاست خارجی، نشان داد که با روحیه انقلابی، می‌توان در برابر فشارهای بین‌المللی ایستاد و در عین حال زبان گویای ملت مظلوم و مقتدر ایران و صدای رسای حق‌طلبی در جهان بود.

عضو مجمع تشخیص مصلحت نظام همچنین با تجلیل از صبر و استقامت خانواده معظم این شهید، تأکید کرد: خانواده شهدای خدمت، ادامه‌دهنده راه ایثار و فداکاری عزیزان خود هستند و نقش آنان در حفظ و ترویج فرهنگ شهادت و خدمت، بسیار ارزشمند و الهام‌بخش است.

سرپرست سابق ریاست جمهوری و معاون اول دولت سیزدهم در پایان با تاکید بر ضرورت تداوم راه و اندیشه شهید رئیسی و شهید امیرعبداللهیان گفت: وظیفه خود می‌دانیم که با تأسی به منش و نگاه راهبردی رئیس‌جمهور شهید آیت‌الله رئیسی و تمام شهدای پرواز اردیبهشت، مسیر خدمت صادقانه آنها به مردم و نظام اسلامی را ادامه دهیم.

کیهان و خوانندگان

۳۳۱۱۰۰۶۵
ساعت ۳ تا ۶ بعدازظهر

* جمله به جمله پیام رهبر معظم انقلاب اسلامی به مناسبت یکصدمین سالگرد باز تأسیس حوزه علمیه قم، از اهمیت بالایی برخوردار است. یکی از نقاط مهم پیام رهبر حکیم انقلاب اسلامی آن‌جایی است که معظم‌له می‌فرمایند«زمان» و «مکان» دو عنصر تعیین‌کننده در اجتهادند. به این معنا که ممکن است موضوعی در گذشته حکمی داشته ولی با تغییر روابط حاکم بر سیاست و اجتماع و اقتصاد، اکنون حکم جدیدی یافته باشد.

گرجی

* تهدیدهای جدید ویتکاف نماینده ترامپ نشان‌دهنده تناقض آشکار در رویکرد واشنگتن است. معنا ندارد که از یک‌سو سخن از دیپلماسی بگویند و از سوی دیگر تهدید به تشدید فشار بکنند. مسئولان کشورمان باید نشان بدهند جمهوری اسلامی ایران با تکیه بر تجربه، منافع ملی را قربانی هیچ‌گونه تهدید یا هیاهوی رسانه‌ای نخواهد کرد و اگر گفت‌وگویی شکل بگیرد، تنها از موضع اقتدار خواهد بود.

رکاوندی

* آنچه در اثنای مذاکرات اهمیت مضاعف می‌یابد و چه‌بسا تاثیر غیرمستقیمی نیز بر روی میز مذاکرات داشته باشد، وضعیت اقتصاد کشور است. از این جهت لازم است تا به موازات پیشبرد فضای مذاکرات، اقتصاد نیز، توسط دولت ذیل یک نقشه راه مدیریت گردد.

ملکشاهی

* سوریه دیروز که به‌عنوان رکن مهم جبهه مقاومت، سدی در برابر آمریکا و رژیم صهیونیستی بود، اکنون به سوریه‌ای تبدیل شده که رژیم صهیونیستی زیرساخت‌های نظامی، فرودگاه‌ها و حتی مناطق مسکونی سوریه را روزانه هدف قرار می‌دهد، بی‌آنکه با واکنشی از سوی دولت «الجولانی» روبه‌رو شود. تجربه تلخ سوریه اثبات می‌کند تنها راه حفظ استقلال و عزت منطقه، پافشاری بر جبهه مقاومت و ایستادگی است.

جانی پور

* رژیم صهیونیستی بار دیگر نقاب از چهره برداشت و با سوءاستفاده از ناآرامی‌های داخلی سوریه، ژست حمایت از اقلیت «دروزی» را به خود گرفت تا اهداف تجزیه‌طلبانه‌اش را دنبال کند. کیست که نداند هدف واقعی تل‌آویو، گسترش نفوذ خود در مناطق مرزی سوریه و ایجاد منطقه حائل به عمق ۸۰ کیلومتری در خاک سوریه است.

تلخابی

* پس از مصاحبه ویتکاف نماینده آمریکا در مذاکرات و اعلام موضع مبنی بر برچیدن کامل تاسیسات هسته‌ای اعم از غنی‌سازی ایران، مشاهده می‌شود پروژه جدیدی به برخی عناصر محول شده است که به کلی غنی‌سازی را برای کشور بی‌فایده جلوه دهند. این ادبیات یادآور زمانی است که استعمارگران و عواملشان در داخل نیز نفت ایران را «ماده سیاه بدبو کثیف» تعریف می‌کردند.

بلباسی

* پیامدهای محاصره اسرائیلی-آمریکایی غزه به سطحی بسیار خطرناک رسیده است. قحطی در این منطقه با سرعت بی‌سابقه‌ای تشدید شده و اساسی‌ترین مایحتاج زندگی از بین رفته است. شرم‌آور اینکه برخی کشورهای عربی در این محاصره فاجعه‌آمیز مشارکت دارند.

امامقلی

* وقتی آمریکایی‌ها وسط مذاکرات دبه در آورده و ما را تهدید به حمله می‌کنند، اصلاحات‌چی‌ها سکوت می‌کنند. اما وقتی یمن جواب حملات آمریکا و اسرائیل را می‌دهد عصبانی شده و دیوارنگاره میدان فلسطین با نقش خنجر یمنی را سرزنش می‌کنند. غربگرایی واقعا یک بیماری است. متاسفانه عده‌ای به این بیماری مبتلا شده و از روی لجبازی حاضر به درمان نیستند.

امیری مقدم

* نام خلیج‌فارس با مسئولیت ترامپ انتخاب نشده و او در حد و اندازه‌ای نیست که بخواهد این نام را تغییر دهد. چه غلط‌های زیادی!

فراهانی

* انتصاب حسین الشیخ عضو ارشد جنبش فتح و فردی که به نزدیکی با محافل امنیتی اسرائیل شهرت دارد، به عنوان معاون محمود عباس، رئیس تشکیلات خودگردان، نشان می‌دهد که چگونه این تشکیلاتی که باید در خط مقدم دفاع از ملت فلسطین به ویژه از غزه مظلوم باشد چگونه از پشت خنجر به قلب هم‌وطنان خود می‌زند!

غضنفری

* افکار عمومی در سوریه علاوه‌بر حملات رژیم صهیونیستی و عناصر تروریست حاکم بر سوریه علیه زیرساخت‌ها و مردم این کشور، با تفکرات تروریست‌های با پدیده خطرناک جهاد نکاح و خرید و فروش زنان این کشور به ویژه اقلیت‌ها هم مواجه شده‌اند! موضوع شوکه‌کننده‌ای که می‌تواند آغاز فصل خطرناکی در سوریه باشد. دستگاه دیپلماسی و سازمان‌های بین‌المللی باید در برابر خباثت‌های این جریان وحشی محکم بایستند.

بهروزی

* جنگ تعرفه‌ای میان آمریکا و چین به نقطه‌ای بحرانی رسیده است. ترامپ با افزایش نمایشی تعرفه‌ها تا ۲۴۵ درصد، تلاش دارد چهره‌ای سختگیرانه از خود نشان دهد، اما چین با رویکردی هوشمندانه، وارد فاز جدیدی از دیپلماسی اقتصادی شده و مسیر تقویت بازار داخلی را پیش گرفته و این در حالی است که تهدید ترامپ به اخراج شرکت‌های چینی از بورس، تبعاتی دوسویه برای آمریکا دارد.

همایونیه

* استفاده از قوانین ضد سفته بازی و ایجاد صندوق‌های سرمایه‌گذاری مولد و توسعه ابزارهایی مانند اوراق نفتی، راهی برای جذب نقدینگی سرگردان و تحقق شعار سال خواهد بود. دولت و دیگر نهادها باید در معیت یکدیگر گام‌های اساسی عملی برای تحقق شعار سال بردارند و به صرف چند شعار بسنده نکنند.

مطلق

* جمعیت سالمندان کشور هر روز در حال افزایش است. در ایران هر ۲۰ تا ۳۰ سال جمعیت سالمندان دو برابر می‌شود. براساس هرم سنی باید قاعده هرم را جوانان زیر ۱۵ سال و راس آن را افراد بالای ۶۵ سال تشکیل دهند. اما در اثر رشد منفی جمعیت تناسب این هرم در حال برهم خوردن است. و این یک زنگ خطری است که باید از سوی مسئولان و مردم جدی گرفته شود.

رمضاندوست

* به همت و تلاش جهادی جوانان دانش‌بنیان امروز محصولات تولیدی این عزیزان به ۱۰۳ کشور جهان صادر می‌شود. واقعاً باید به این عزیزان که نام ایران را در جهان پرآوازه کرده‌اند درود و سلام فرستاد.

ساریخانی

* در حالی که قیمت هر کیلوگرم حبوبات، از جمله لوبیا چیتی، تا ۵۰۰ هزار تومان افزایش یافته است، سخنگوی بنکداران مواد غذایی اعلام کرد که این محصول در خرده‌فروشی باید حداکثر ۲۰۰ هزار تومان باشد! عدم نظارت دستگاه‌های مربوطه از جمله وزارت جهاد کشاورزی چه معنی و مفهومی دارد؟ دستگاه قضا چرا به این ترک فعل‌ها رسیدگی نمی‌کند؟

شکیبا

* امروز کاربرد فناوری هسته‌ای در دامپزشکی، فراتر از آزمایشگاه‌ها، به ابزاری راهبردی برای حفظ سلامت عمومی و حفاظت از زنجیره تأمین مواد غذایی بدل شده است. مگر می‌توان از این نعمت بزرگ به خاطر غربی‌ها دست کشید؟

محمدی

* قیمت بسته‌های اینترنتی بلندمدت اپراتورهای تلفن همراه نشان می‌دهد که قیمت هر گیگ اینترنت همراه با احتساب ارزش افزوده به ۷ هزار و ۷۰۰ تومان رسید! گفتنی است پیش از گران‌سازی اینترنت در دی ماه ۱۴۰۲ قیمت هر گیگابایت اینترنت در بسته‌های بلندمدت حدود ۲ هزار تومان بود! چرا دولت اجازه افزایش‌های بالای ۵۰ درصد را می‌پذیرد؟ افزایش‌ها باید همانند میزان درصد افزایش حقوق‌ها صورت گیرد.

سلمانی

Pishkhan.com

تسلیت به همکار

بانهایت تاسف مطلع شدیم همکارمان سرکار خانم سیده‌معصومه موسوی در غم از دست دادن مادر گرامیشان سوگوار است. ضمن تسلیت به ایشان و دیگر خانواده های عزادار برای آن مرحومه رحمت واسعه الهی و برای بازماندگان صبر و شکیبایی آرزو داریم.

خبر ویژه

هم‌میهن: مثل زلنسکی باشیم
درباره نام خلیج فارس غیرتی نشویم(!)

روزنامه شیدای مذاکره به هر قیمت با ترامپ می‌گوید نباید از دولت ترامپ به خاطر تقلا برای تغییر نام خلیج‌فارس متنفر بشویم!

«هم‌میهن» در مقاله‌ای سخیف و موهن و مبتذل با عنوان « تله نام جعلی/ دفاع از هویت ملی نباید با نفرت‌پراکنی آمیخته شود» نوشت: در ایران خیلی‌ها متعجب‌اند که چرا ترامپ تصمیم گرفته به نام خلیج عربی در آمریکا رسمیت ببخشد، آن هم در شرایطی که مذاکراتی میان ایران و آمریکا در جریان است و ترامپ بارها از ایران به نیکی یاد کرده است. با این حال در ایران در مورد این که چه واکنشی باید نشان داده شود به نظر می‌آید اتفاق نظر وجود دارد و آن هم عبارت است از این که چون این مسئله مانند بسیاری از مسائل دیگر ناموسی است باید به شدیدترین شکل ممکن با آن برخورد شود؛ حتی ممکن است برخی در این شرایط به قطع مذاکرات و افزایش تنش بیندیشند.

از آنجا که طبق تجربه تاریخی شخصیت ملی ایرانی، احساسی و آرمان‌گراست، مطرح کردن بحث خلیج عربی می‌تواند تله‌های احساسی پیش روی توسعه ایران را بگشاید. دانستن این که چرا ترامپ این کار را کرد برای ذهنیت ملی ایرانی ممکن است دشوار باشد. از نظر ایرانیانی که آرزو دارند «فروغ دیده حق‌باوران» باشند سیاست چیزی نیست جز جست‌وجوی حقیقت، در حالی که تقریباً در همه کشورهای توسعه‌یافته جهان سیاست چیزی نیست جز جست‌وجو برای منافع.

در واقع در حالی که ممکن است خیلی از ایرانی‌ها از رفتار ترامپ متعجب باشند، خیلی از مردم جاهای دیگر هم از ایرانی‌ها متعجب‌اند که چرا انتظار دارند وق

در پرتو وحی

فتنه‌گران، از آیات متشابه سوءاستفاده می‌کنند!

«کسانی که در قلب‌هایشان، مرض و انحرافی است (برای ایجاد شبهه و منحرف کردن مردم) به دنبال آیات متشابه می‌روند تا (با تفسیر به رأی و قرائت جدیدی از معنا و مقصود آیه) فتنه‌جویی کنند (و افکار عمومی را از تفسیر واقعی آن منحرف سازند. در حالی که) تاویل (و تفسیر) آیات متشابه را جز خدا و راسخون در علم نمی‌دانند (و با مراجعه به آیات محکم و روایات تفسیر و تاویل می‌کنند.)»

آل‌عمران- ۷

سرلشکر باقری:

هیچ تهدیدی علیه ایران بی‌پاسخ نمی‌ماند

رئیس ستاد کل نیروهای مسلح جمهوری اسلامی ایران با بیان اینکه برای دفاع از منافع ملی و خلیج فارس آماده‌ایم و هیچ تهدیدی علیه ایران بی‌پاسخ نمی‌ماند، گفت: نیروهای مسلح جمهوری اسلامی ایران، برای هر شرایطی آمادگی کامل دارند.

سردار سرلشکر پاسدار محمد باقری، رئیس ستاد کل نیروهای مسلح جمهوری اسلامی ایران، که برای بازدید از یگان‌های رزمی و عملیاتی و همچنین ارزیابی میزان آمادگی نیروهای مسلح در استان هرمزگان، در رأس هیئت بلندپایه نظامی با همراهی امیر سرلشکر سیدعبدالرحیم موسوی، فرمانده کل ارتش جمهوری اسلامی ایران و امیر دریادار شهرام ایرانی، فرمانده نیروی دریایی ارتش، وارد بندرعباس شده و در جمع فرماندهان نیروی دریایی راهبردی ارتش در منطقه یکم دریایی امامت ارتش اظهار کرد: این سفر به منطقه خلیج‌فارس، تنگه هرمز و دریای عمان، با هدف ارزیابی وضعیت عملیاتی منطقه و همچنین میزان آمادگی‌های نیروهای مسلح جمهوری اسلامی ایران به ویژه نیروی دریایی راهبردی ارتش و سپاه پاسداران، در دفاع از آب‌های سرزمینی و آب‌های بین‌المللی و منابع ملی کشورمان است.

رئیس ستادکل نیروهای مسلح جمهوری اسلامی ایران تصریح کرد: بررسی‌های لازم به صورت میدانی برای آمادگی برای اجرای طرح‌های عملیاتی گوناگون در جریان این سفر اتفاق خواهد افتاد و نیروهای مسلح کشورمان برای هر شرایطی در آمادگی کامل هستند و هیچ تهدیدی بی‌پاسخ نمی‌ماند.

خرازی:

امنیت جمعی وارداتی نیست

رئیس شورای راهبردی روابط خارجی در افتتاحیه نشست چهارم گفت‌وگوهای ایرانی-عربی در دوحه اعلام کرد که امنیت جمعی وارداتی نیست.

کمال خرازی رئیس شورای راهبردی روابط خارجی، شنبه شب در چهارمین نشست گفت‌وگوهای ایرانی-عربی در دوحه با عنوان «روابط مستحکم و منافع متقابل»، بر ضرورت همبستگی منطقه‌ای برای مقابله با چالش‌های مشترک تأکید و تصریح کرد: امنیت جمعی امری وارداتی نیست؛ بلکه باید از درون و بدون دخالت خارجی ایجاد گردد.

رئیس شورای راهبردی روابط خارجی عصر امروز در آیین افتتاحیه چهارمین نشست گفت‌وگوهای ایرانی-عربی که به ابتکار مشترک و مشارکت شورا و مرکز مطالعات الجزیره برگزار می‌شود، با اشاره به جنایات رژیم صهیونیستی در غزه، هشدار داد که رژیم صهیونیستی با حمایت غرب، نه‌تنها به کشتار سیستماتیک فلسطینیان ادامه می‌دهد، بلکه با تحریم غذا و دارو، از قحطی به عنوان سلاح جنگی استفاده می‌کند. خرازی همچنین به توسعه‌طلبی سرزمینی رژیم صهیونیستی براساس شعار دیرینه «از نیل تا فرات» اشاره کرد و گفت تصرف خاک سوریه و لبنان با هدف تجزیه آن کشورها، نشانه‌های اجرای چنین سیاستی است و کشورهای منطقه باید در برابر جنین سیاستی ایستادگی کنند.

به گزارش تسنیم، رئیس شورای راهبردی روابط خارجی دیپلماسی کنشگر و تشکیل مجمع گفت‌وگوی منطقه‌ای را راه‌حل کلیدی برای کاهش تنش‌ها دانست و از کشورهای عربی خواست تا برای آتش‌بس فوری و پیگرد حقوقی جنایات جنگی رژیم صهیونیستی، تلاش‌های خود را یکپارچه کنند.

در بیانیه‌ای تأکید شد

جامعه مدرسین تمام توان خود را برای تحقق و پیگیری منویات رهبر معظم انقلاب به کار خواهد بست

جامعه مدرسین حوزه علمیه قم در بیانیه‌ای به مناسبت پیام رهبر معظم انقلاب به همایش یکصدمین سالگشت بازتأسیس حوزه علمیه قم، اعلام کرد: این منشور راهگشا، برای همه سطوح حوزه از مدیریت‌ها گرفته تا طلاب علوم اسلامی یک مأموریت لازم‌الاجراست.

جامعه مدرسین حوزه علمیه قم در پی برگزاری همایش یکصدمین سالگشت بازتأسیس حوزه علمیه قم و پیام رهبر معظم انقلاب اسلامی به این همایش بیانیه‌ای صادر کرد.

به گزارش رسا، متن این بیانیه بدین شرح است:

بسم الله الرحمن الرحیم

پیام مهم و راهبردی رهبر معظم انقلاب اسلامی در ترسیم اهداف بلند حوزه‌های علمیه و تبیین ضرورت‌های تحقق اهداف اسلام ناب محمدی - صلی‌الله علیه وآله- از طریق مجاهدت‌های فقهی، اخلاقی، علمی و سیاسی در نهاد حوزه، یک سند راهبردی، تاریخی و ماندگار است.

این منشور راهگشا، برای همه سطوح حوزه از مدیریت‌ها گرفته تا طلاب علوم اسلامی یک مأموریت لازم الاجراست و لبیک به آن، حقیقتاً یکی از مصادیق بارز شکر نعمات الهی به حساب می‌آید.

کارویژه‌های حوزه‌های علمیه در موضوع فقه نظام و فعالیت‌های سیاسی در تشریح و تبیین ضرورت‌های حکمرانی با رویکرد تحقق تمدن نوین اسلامی، یکی از محوری‌ترین فصول منشور حوزه‌های علمیه است. از سوی دیگر، تاریخ سترگ حوزه‌های علمیه در مبارزه با ظلم و استبداد نیز همیشه در مسیر فراهم‌سازی بسترهای ایجاد حکومت بر پایه احکام و ارزش‌های دینی بوده است، لذا در همه شئون کارکردی حوزه باید حرکت به سوی تمدن‌سازی اسلامی مطمح‌نظر باشد.

جامعه مدرسین حوزه علمیه قم علاوه‌بر اینکه تمام توان خود را در تحقق منویات عالمانه و داهیانه رهبر معظم انقلاب، حضرت آیت‌الله العظمی امام خامنه‌ای -دامت‌برکاته- به کار خواهد برد، در عرصه طراحی زیرساخت‌های لازم و پیگیریِ تحقق این چشم اندازها و سیاست‌ها، تمامی مساعی خود را نیز به کار خواهد بست. امید است همه خدمتگزاران دین و حوزه‌های علمیه در سایه امداد و نصرت الهی و توجهات خاصه حضرت ولی‌عصر - ارواحنا لتراب مقدمه الفداء- در انجام این مأموریت الهی موفق و سربلند باشند و نعمت عظیم ولایت فقیه همچنان بر سر امت اسلامی مستدام باشد.

خرید بیش از ۲۵ هزار تن برگ سبز چای در کشور

ساری- خبرنگار کیهان:

رئیس سازمان چای کشور به خبرنگار ما در رامسر گفت: تاکنون بیش از ۲۵ هزار تن برگ سبز چای از چایکاران گیلان و مازندران خریداری شده است.

حبیب جهانساز افزود: شورای قیمت‌گذاری، امسال بموقع قیمت برگ سبز چای و سهم کارخانه‌ها را اعلام کرد که بر این اساس برگ سبز چای درجه یک کیلویی ۲۴ هزار و ۵۰۰ تومان و برگ سبز چای درجه ۲ کیلویی ۱۸ هزار تومان تعیین شده است. وی تصریح کرد: قیمت برگ سبز چای امسال حدود ۲۸ درصد در مقایسه با پارسال افزایش یافته است.

رئیس سازمان چای کشور گفت: امسال پیش‌بینی ما برداشت بیش از ۱۴۵ هزار تن برگ سبز چای در شمال کشور شامل مزارع گیلان و مازندران به ارزش بیش از ۳۰۰۰ میلیارد تومان است که از این رقم ۲۵ درصد آن یعنی حدود ۷۲۰ میلیارد تومان سهم دولت است و مابقی باید توسط کارخانه‌ها پرداخت شود. جهانساز با بیان اینکه از اول اردیبهشت برداشت برگ سبز چای از مزارع گیلان و مازندران آغاز شده افزود: تاکنون بیش از ۲۵ هزار تن برگ سبز چای از کشاورزان شمال خریداری شده که بیش از ۵ هزار تن چای خشک از این مقدار تولید شده است.

به گفته وی برای حمایت از کشاورزان چایکار، امسال بیش از ۱۱۲ میلیارد تومان تسهیلات ارزان‌قیمت به چایکاران و کارخانه‌داران شمال کشور پرداخت شده است.

با حضور عارف و نخست‌وزیر ازبکستان

ایران و ازبکستان ۴ سند همکاری امضا کردند

با حضور معاون اول رئیس‌جمهور و نخست‌وزیر ازبکستان چهار سند و یادداشت تفاهم همکاری مشترک میان مقام‌های عالی‌رتبه دو کشور به امضا رسید.

محمدرضا عارف، معاون اول رئیس‌جمهور در مجموعه فرهنگی- تاریخی سعدآباد از «عبدالله عارفوف» نخست‌وزیر ازبکستان به طور رسمی استقبال کرد.

در این مراسم، معاون اول رئیس‌جمهور و نخست‌وزیر ازبکستان، پس از نواخته شدن سرود ملی جمهوری اسلامی ایران و جمهوری ازبکستان، از یگان تشریفات سان دیده و سپس هیئت‌های عالی‌رتبه همراه را به یکدیگر معرفی کردند و پس از پایان مراسم استقبال رسمی، وارد محل مذاکرات دوجانبه شدند.

تفاهم همکاری مشترک میان مقام‌های عالی‌رتبه دو کشور به امضا رسید

با حضور محمدرضا عارف و «عبدالله عارفوف» چهار سند و یادداشت تفاهم همکاری مشترک میان مقام‌های عالی‌رتبه دو کشور به امضا رسید.

پروتکل بین دولتی درخصوص اجرای مفاد توافقنامه تجارت ترجیحی میان وزیر صنعت، معدن و تجارت جمهوری اسلامی ایران و وزیر سرمایه‌گذاری، صنعت و تجارت جمهوری ازبکستان، یادداشت تفاهم همکاری در حوزه قرنطینه و حفظ نباتات میان رئیس سازمان حفاظت نباتات جمهوری اسلامی ایران و رئیس آژانس قرنطینه و حفظ نباتات جمهوری ازبکستان، یادداشت تفاهم در زمینه همکاری در حوزه استانداردسازی حلال میان رئیس سازمان ملی استاندارد ایران و رئیس محترم آژانس مقررات فنی جمهوری ازبکستان ۳ سند همکاری بود که وزرا و مسئولان دو کشور در حضور محمدرضا عارف معاون اول رئیس‌جمهور و عبدالله عارفوف نخست‌وزیر ازبکستان به امضا رساندند.

همچنین در این مراسم، نقشه راه بین دولتی دو کشور جمهوری اسلامی ایران و جمهوری ازبکستان برای دوره ۲۰۲۷-۲۰۲۵ به امضای معاون اول رئیس‌جمهور و نخست‌وزیر ازبکستان رسید.

«عبدالله عارفوف» نخست‌وزیر ازبکستان به دعوت رسمی «محمدرضا عارف» و در راس هیئتی بلندپایه صبح یکشنبه ۲۱ اردیبهشت ۱۴۰۴ با استقبال «سید محمد اتابک» وزیر صنعت، معدن تجارت وارد فرودگاه مهرآباد تهران شد.

در این سفر، نخست‌وزیر ازبکستان علاوه بر دیدار و گفت‌وگو با مقامات کشورمان، در همایش تجاری مشترک فعالان اقتصادی دو کشور شرکت می‌کند.

ایران مصمم به ارتقای روابط با ازبکستان در تمام زمینه‌ها است

معاون اول رئیس‌جمهور همچنین در نشست هیئت‌های عالی‌رتبه ایران و ازبکستان با تاکید بر اینکه دو کشور برای افزایش سطح روابط دو کشور اراده لازم را دارند، تصریح کرد: دولت چهاردهم مصمم به ارتقای روابط در همه زمینه‌ها با ازبکستان است.

عارف با بیان اینکه روابط ایران و ازبکستان ریشه در تاریخ مشترک دارد، افزود: اشتراکات فراوان فرهنگی و تاریخی میان ملت‌های دو کشور سرمایه ارزشمند برای تقویت روابط دوجانبه است و این پیوندهای ریشه‌دار زمینه‌ساز توسعه روابط در بخش‌های اقتصادی، انرژی، گردشگری، فرهنگی، علمی، تجاری و بخش خصوصی ایران و ازبکستان است.

انتظار گسترش روابط با ازبکستان در تمام زمینه‌ها را داریم

وی گفت: ازبکستان به دلیل اشتراکات فراوان تمدنی و زبانی حکم برادر با جمهوری اسلامی ایران دارد و زمینه‌های بسیار زیادی برای همکاری‌ها در همه عرصه‌ها وجود دارد که این تعاملات دوجانبه زمینه‌ساز روابط در عالی‌ترین سطح میان دو کشور خواهد بود. معاون اول رئیس‌جمهور گفت: شانزدهمین اجلاس همکاری‌های مشترک همزمان با سفر نخست‌وزیر ازبکستان زمینه‌ساز رونق بیش از گذشته روابط فی‌مابین است و انتظار داریم این همکاری‌ها در همه زمینه‌ها تعمیق و گسترش یابد.

عارف با اشاره به اینکه جمهوری اسلامی ایران کوتاه‌ترین مسیر برای اتصال کشورهای آسیای میانه به آب‌های آزاد و خلیج‌فارس است، گفت: زیرساخت‌ها و امکانات لجستیکی در بنادر ایران فراهم شده است و ایران آمادگی دارد تسهیلات لازم را برای حضور ازبکستان در این بنادر فراهم کند.

ایران و ازبکستان مکمل توسعه روابط اقتصادی منطقه

وی خاطرنشان کرد: هدف‌گذاری ارتقای سطح مبادلات از نظر جمهوری اسلامی ایران عملیاتی است و امیدواریم در کوتاه‌ترین زمان به این هدف برسیم که در این مسیر شناخت یکدیگر از توانایی‌ها و امکانات طرف مقابل ضروری است و باید مبادلات بین کارشناسان در بالاترین سطوح به ویژه فعالان بخش خصوصی دو کشور افزایش یابد.

معاون اول رئیس‌جمهور با اشاره به سیاست توسعه روابط با کشورهای همسایه و منطقه در دولت چهاردهم، تصریح کرد: با توجه به شناختی که دو کشور از اقتصاد یکدیگر دارند، می‌توانند به عنوان مکمل در توسعه روابط اقتصادی منطقه‌ای باشند.

عارف همچنین آمادگی شرکت‌های ایرانی در زمینه خدمات فنی و مهندسی، صادرات محصولات و ادوات کشاورزی، معدن، دارویی و تجهیزات پزشکی و مرمت آثار تاریخی را از مهم‌ترین زمینه‌های همکاری و حضور جمهوری اسلامی ایران در ازبکستان برشمرد.

همکاری‌های خوب دو کشور پیشرفت‌های خوبی در سالیان گذشته داشته است

«عبدالله عارفوف» نخست‌وزیر ازبکستان نیز در این نشست، دیدارها و ملاقات‌های مقامات عالی‌رتبه دو کشور در بالاترین سطوح سیاسی را زمینه‌ساز افزایش تعاملات اقتصادی و تجاری دانست که باید در حوزه‌های دیگر نیز گسترش یابد و در ادامه با اشاره به سی‌امین سال برقراری روابط دیپلماتیک میان جمهوری اسلامی ایران و جمهوری ازبکستان تاکید کرد: جمهوری اسلامی ایران دوست نزدیک و شریک مطمئن ازبکستان در منطقه است.

نخست‌وزیر ازبکستان تصریح کرد: همکاری‌های خوب دو کشور پیشرفت‌های خوبی در سالیان گذشته داشته است و در دیدارها و ملاقات رؤسای جمهور ایران و ازبکستان برنامه‌ریزی‌های لازم برای رشد روابط در همه زمینه‌ها مشخص شد که به صورت دائمی رو به افزایش است.

«عارفوف» با اشاره به حجم روابط ۵۰۰ میلیون دلاری میان ایران و ازبکستان و با تاکید بر اینکه توسعه همکاری‌های دوجانبه باید آینده‌دار و با برنامه‌ریزی طولانی‌مدت ارتقا یابد، افزود: بخش خصوصی ایران و ازبکستان باید از امکانات موجود به خوبی بهره‌برداری کند.

آیت‌الله فاضل لنکرانی:

فقط رهبر انقلاب می‌توانست چنین پیام تمدن‌سازی به حوزه بنویسد

استاد درس خارج حوزه در واکنش به پیام تاریخی رهبر انقلاب به صدمین سال بازتأسیس حوزه علمیه قم، این پیام را حاوی ابعاد راهبردی بی‌سابقه دانست و با تأکید بر مفهوم «بلاغ مبین» به عنوان شاه‌بیت پیام، آن را زمینه‌ساز شکل‌گیری تمدن نوین اسلامی ارزیابی کرد.

آیت‌الله محمدجواد فاضل لنکرانی، رئیس مرکز فقهی ائمه اطهار(ع) در جلسه درس خارج فقه با اشاره به پیام مهم رهبر معظم انقلاب اسلامی به مناسبت صدسالگی بازتأسیس حوزه علمیه قم، این پیام را بسیار مهم، جامع و دقیق توصیف کرد و با اشاره به این نکته که تاکنون چنین پیام تفصیلی‌ای از جانب مقام معظم رهبری برای هیچ نهاد دیگری صادر نشده است، افزود: ما سراغ نداریم که معظم‌له به هیچ نهاد یا ارگان دیگری پیامی به این مفصّلی داده باشند، همین پیام طولانی و جامع با ادبیات جدیدی که دارد، نشان خاص ایشان است و اینکه واقعاً دین، روحانیت، دینداری مردم، تبلیغ دین و رساندن دستورات الهی توسط روحانیت چه جایگاه محوری و درجه‌اولی در نظر ایشان دارد.

رئیس مرکز فقهی ائمه اطهار(ع) عنوان کرد: نکته دوم اینکه چنین پیامی از فردی غیر از ایشان برنمی‌آید، شخصیتی عظیم که کنار فقاهت و تسلط بر علوم اسلامی بیش از سی و پنج سال است که سکاندار رهبری نظام است، با اشراف کامل بر زوایای جامعه و انقلاب اسلامی توانسته است چنین پیامی را برای حوزه‌های علمیه مطرح کند، هیچ‌کس جز ایشان نمی‌تواند دارای چنین احاطه‌ای باشد؛ انتظار چنین چیزی از کسی نمی‌رود و برای غیر ایشان هم قابل تحقق نیست، در این‌جا باید واقعاً خداوند را شاکر باشیم بر وجود ایشان و بر برکتی که به‌واسطه حضور ایشان نصیب ما شده است، در چهلمین سال انقلاب، آن بیانیه عمیق «گام دوم انقلاب» را مرقوم فرمودند و در آغاز قرن پانزدهم شمسی نیز این پیام را برای ترسیم برنامه آینده حوزه و روحانیت و به‌تبع آن حرکت آینده انقلاب ارائه کردند. اگر این برنامه با همین دقت فهمیده و عمل شود، حرکت انقلاب اسلامی بسیار پربرکت و موفق خواهد بود.

استاد درس خارج حوزه علمیه قم در تشریح شاه‌بیت این پیام تأکید کرد: یکی از ویژگی‌های این پیام ادبیات جدید آن است، بالاخره یک انسان متفکر برای بیان فکر خود باید عنوانی نو ابداع کند، یکی از عناوینی که ایشان اشاره کرده‌اند و در قرآن کریم نیز مطرح شده، مسئله «بلاغ مبین» است؛ چنان‌که مقام معظم رهبری فرموده‌اند وظیفه اصلی روحانیت «بلاغ مبین» است.

عضو جامعه مدرسین حوزه علمیه قم با اشاره به آیات شریفه‌ای چون «وَ مَا عَلَیْنَا إِلَّا الْبَلَاغُ الْمُبِینُ» و «مَا عَلَی الرَّسُولِ إِلَّا الْبَلَاغُ»، گفت: بلاغ مبین یعنی پیام دین را شفاف و روشن ابلاغ کردن، بی‌پرده و بدون ابهام و اصطلاحات پیچیده، به‌گونه‌ای که هم فیلسوف درجه یک بفهمد و هم انسان عامی بی‌سواد.

وی در ادامه افزود: رهبر انقلاب، «بلاغ مبین» را تنها محدود به تبلیغ نمی‌دانند، بلکه آن را دارای گستره‌ای عظیم در همه شئون حوزه می‌دانند؛ از اعتقادیات و توحید تا زندگی فردی مردم و نظامات اجتماعی را دربرمی‌گیرد.

آیت‌الله فاضل لنکرانی عنوان کرد: به‌نظر می‌رسد «بلاغ مبین» در این‌جا یعنی اینکه انسان چیزی از دین را فروگذار نکند و دین را با همه ظرفیتش در اختیار جامعه قرار دهد، از نظر اینجانب، این مهم‌ترین نکته و روح حاکم بر سراسر پیام است.

رئیس مرکز فقهی ائمه اطهار(ع) یکی از عبارات کلیدی پیام را چنین خواند: اگر حوزه بخواهد از عهده بلاغ مبین برآید، باید تمدن اسلامی را در برابر تمدنه‌های باطل و انحرافی زمان ترسیم کند.

وی در توضیح این محور اظهار داشت: اگر حوزه بتواند در همه ابعاد وارد شود، در حقیقت همان فکر و اندیشه‌ای را محقق کرده است که امام خمینی (رضوان الله تعالی علیه) داشتند و می‌فرمودند؛ «فقه ما از گهواره تا گور برنامه دارد»؛ یعنی دین در همه علوم جامعیت دارد، رهبر انقلاب نیز در بخشی از پیام با همین تعبیر تأکید می‌فرمایند که «تمدن اسلامی برترین هدف دنیایی انقلاب است.»، سپس توضیح می‌دهند و می‌گویند؛ «تمدنی که در آن علم، فناوری، منابع انسانی، منابع طبیعی، همه توانایی‌ها و پیشرفت‌های بشری، حکومت، سیاست، نیروی نظامی و هر آنچه در اختیار بشر است در خدمت عدالت اجتماعی و رفاه عمومی باشد.»، این دقیقاً همان چیزی است که خداوند تبارک و تعالی می‌فرماید: «لَقَدْ أَرْسَلْنَا رُسُلَنَا بِالْبَیِّنَاتِ وَ أَنْزَلْنَا مَعَهُمُ الْکِتَابَ وَ الْمِیزَانَ لِیَقُومَ النَّاسُ بِالْقِسْطِ»؛ یعنی همهٔ ارسال رسولان و انزال کتاب‌ها برای این است که عدالت در جامعه محقق شود، به این معنا که در جامعه نه فاصله‌های طبقاتی باشد، نه زورگویی، نه ظلم، و نه چپاول ملت‌ها و منابع آنها.

آیت‌الله فاضل لنکرانی گفت: تمدن فاسد و منحط غربی که امروز مشاهده می‌کنیم، تمدنی است که برای چپاول منطقه خاورمیانه پا به میدان گذاشته است؛ تمدنی است که می‌خواهد منابع انسانی را تحت سلطه درآورد؛ تمدنی است که برده‌داری را به‌مراتب بدتر از دوران جاهلیت احیا می‌کند؛ تمدنی است که قتل و حیات برایش معنایی یکسان دارد؛ تمدنی است که میان انسان و حیوان تفاوتی نمی‌گذارد؛ بلکه در این تمدن غربی، حیوان را نسبت به انسان برتر می‌شمارند (یعنی ارزش حیوان را در برخی جهات بیشتر از انسان می‌دانند)، تمدنی است که رژیمی را به‌وجود می‌آورد که کودک‌کشی در رأس امور آن است.

وی پرسید: آیا اسلام واقعاً برنامه‌ای ندارد؟ آیا اسلام در برابر این تمدن فاسد و منحط بی‌برنامه است؟ رهبر انقلاب می‌فرمایند؛ «ما باید به‌دنبال تمدن اسلامی و فقه تمدن‌ساز و فلسفه تمدن‌ساز باشیم.»، البته ایشان ضمن فرمایشاتشان تأکید می‌کنند که یک فقیه دیگر نمی‌تواند به علوم موجود و رایج اکتفا کند، بلکه باید با علوم انسانی روز ارتباط داشته باشد؛ باید با دانشگاه‌ها مرتبط باشد و بر آخرین نظریات علوم انسانی اشراف داشته باشد، چنین کسی می‌شود فقیه بالمعنی‌الکلمه، و این فقیه می‌تواند کنار فیلسوفان، متکلّمان و مفسران حوزه، برنامه تمدن اسلامی را طراحی و به‌تدریج ارائه کند.

رئیس مرکز فقهی ائمه اطهار(ع) بیان داشت: گاهی اوقات بعضی منتقدان می‌گویند؛ «در کجای دین کلمه تمدن به گوش شما خورده است؟»، مگر باید این لفظ در متون دینی آمده باشد؟ آیه شریفه (لقد أرسلنا رسلنا بالبیّنات...) نشان می‌دهد که هدف انبیا اقامه قسط و عدالت بوده است؛ بنابراین اشاره به همین معنا نیز در قرآن آمده است؛ «لیقوم الناس بالقسط» را نباید فقط در امور مالی و مادی معنا کرد؛ قسط هر چیزی به‌حسب خود آن است، نباید هیچ ظلمی وجود داشته باشد، در عبودیت، در اقتصاد و در سیاست. آیا اگر آدم فاسد و ظالمی را رئیس یک حکومت قرار بدهند، آن جامعه روی عدالت را خواهد دید؟ هرگز.

استاد درس خارج حوزه افزود: رهبر انقلاب به‌صراحت فرمودند؛ ما نه‌تنها باید از مبانی خود دفاع کنیم بلکه باید به تمدن غرب هجمه کنیم، با فقه اقتصادی باید به نظام اقتصاد سرمایه‌داری غرب حمله ببریم؛ با فقه خانواده باید فروپاشی ارزش‌های اخلاقی آنها را رسوا کنیم.

وی با اشاره به تعبیر بدیع «مهاجم فرهنگی» گفت: معظم‌له فرمودند؛ «هر یک از ما باید یک مهاجم فرهنگی باشیم»، این همان ادبیات جدید و تمدنی پیام ایشان است.

آیت‌الله فاضل لنکرانی مسئله «طراحی نظامات اسلامی» را مدنظر قرار داد و بیان داشت: ما باید نظام قضائی، نظام خانواده، نظام سیاسی، نظام ارتباط دولت با مردم و روابط بین‌الملل دولت اسلامی را طراحی کنیم، نه با نفی وضع موجود، بلکه با تکمیل و ارتقا با بهره‌گیری از علوم روز.

هشدار درباره تفکر سکولار در حوزه

استاد درس خارج حوزه همچنین نسبت به تفکر جدایی دین از سیاست هشدار داد و تصریح کرد: امروز نیز برخی این اندیشه باطل را ترویج می‌کنند. رهبر انقلاب در همان ابتدای پیام، تدبیر مرحوم آیت‌الله حائری در تأسیس حوزه قم را به‌روشنی ستوده‌اند و نتیجه آن را ظهور شخصیت امام خمینی(ره) دانستند.

آیت‌الله فاضل لنکرانی یکی دیگر از نکات محوری پیام را لزوم تحول در کیفیت تعلیم و تربیت طلاب دانست و گفت: طلبه باید قدرت اقناع داشته باشد؛ با شیوه‌های مناظره، تعامل رسانه‌ای، فضای مجازی و مدیریت افکار عمومی آشنا باشد.

وی همچنین به هشدار مهم رهبری اشاره کرد که فرموده‌اند؛ «امروز فرآورده‌های تبلیغی حوزه متناسب با نیازهای جوانان نیست و نتوانسته‌اند پاسخ درخوری به شبهات و دغدغه‌های آنان بدهند».

به گزارش تسنیم، رئیس مرکز فقهی ائمه اطهار(ع) گفت: مقام معظم رهبری فرمودند؛ امروز تشیع در طول تاریخ خود این‌قدر عزت نداشته است، این امیدبخشی، وظیفه ما را سنگین‌تر و ضرورت ارتباط جدی‌تر با نسل جوان را روشن‌تر می‌کند.

پیام رهبری به حوزه در صورت عمل به آن تأثیری مانند تأسیس حوزه توسط آیت‌الله حائری خواهد داشت

آیت‌الله فاضل لنکرانی با تأکید بر پیگیری عملیاتی این پیام توسط مسئولان حوزه، تصریح کرد: همان‌گونه که مرحوم حاج شیخ عبدالکریم حائری با حضور خود در سال ۱۳۰۱ یک تأسیس جدید در حوزه‌ها به‌وجود آورد، این پیام نیز آغاز رشدی جدید است که اگر حوزه به آن عمل کند، تأثیر آن کمتر از آن تأسیس نخواهد بود.

دبیر شورای اطلاع‌رسانی دولت سیزدهم مطرح کرد

مدیریت تحول‌آفرین شهید رئیسی، الگویی برای مسئولان

دبیر شورای اطلاع‌رسانی دولت سیزدهم گفت: در قضایای آبان ۱۳۹۸ و گرانی بنزین، شهید رئیسی زمانی که به صورت غیرمستقیم از اجرای طرح مطلع شده بود که دو سه روز قبل از اجرا بود، به صورت مکتوب به آقای روحانی نوشت که مقدمات اجرای این طرح که مهم‌ترین آن گفت‌وگو با مردم و اقناع عمومی است انجام نشده است، بنابراین اجرای طرح به این شکل به صلاح نیست.

احسان صالحی، دبیر شورای اطلاع‌رسانی دولت سیزدهم در گفت‌وگو با تسنیم به مناسبت فرارسیدن روزهای پایانی اردیبهشت و نخستین سالگرد شهدای خدمت، خاطرنشان کرد: شهید رئیسی با سن ۲۷ سالگی چندین حکم ویژه از حضرت امام برای سروسامان دادن غائله لرستان و همچنین موارد مربوط به تروریست‌های منافق در سال ۶۷ دارد.

وی اظهار داشت: طبق اطلاع من، در قوه قضائیه از دوران حضور ایشان در سازمان بازرسی به عنوان دوره تحول آن نهاد یاد می‌شود و از نظر وظایف، مأموریت‌ها و زیرساخت‌ها تحول اساسی رخ می‌دهد. بعد از آن بود که آقای رئیسی به معاونت اول قوه قضائیه رفت و ۱۰ سال نیز در آن سمت حضور داشت.

نگاه زیبای شهید رئیسی در راستای محرومیت‌زدایی

دبیر شورای اطلاع‌رسانی دولت سیزدهم همچنین گفت: شهید رئیسی در دوران تولیت آستان قدس می‌گفت باید ببینیم اگر خود حضرت رضا(ع) که ملقّب به معین‌الضعفا هستند بین ما بودند، چگونه با مردم، با مراجعان، با فقرا برخورد می‌کردند، رفتار آستان قدس منسوب به آن حضرت هم باید همان‌گونه باشد و جلوهٔ لقب معین‌الضعفا حضرت رضا(ع) باید در محرومیت‌زدایی و رسیدگی به مستضعفان به نمایش در بیاید.

صالحی با اشاره به اینکه در حکم انتصاب آقای رئیسی هم مسئلهٔ محرومان و مستضعفان مورد تأکید رهبری قرار گرفته بود، گفت: اقدامات ماندگاری در این زمینه از ایشان شاهد بودیم؛ از ساخت زائرشهر و زائرسرا و توجه به روستاها و مناطق حاشیه‌ای مشهد تا رسیدگی به محرومان و نیازهای فوری آنها. از دیگر ویژگی‌های مدیریتی شهید رئیسی تأکید بر شفافیت بود؛ در دوران تولیت به گفتهٔ خود شهید، آستان را در یک اتاق شیشه‌ای قرار داد و با رسانه‌ها ارتباط گرفت و اقدامات و امکانات آستان را به اطلاع مردم رساند.

با حق‌التولیهٔ شهید رئیسی و کمک خیّرین چند دارالشفا و درمانگاه در مشهد و حاشیه آن تأسیس شد

وی گفت: قبل از دوران تولیت ایشان قرار بود مجتمع تجاری بزرگی در گران‌ترین منطقهٔ مشهد ساخته شود؛ آقای رئیسی اعتقاد داشت که کار آستان قدس مجتمع‌سازی و مال‌سازی نیست. شأن آستان در حوزه اجتماعی، خدمت‌رسانی و محرومیت‌زدایی است. ایشان آن پروژه را واگذار کرد و درآمد حاصل از واگذاری را برای یک بانک قرض‌الحسنه تخصیص دادند که از آن، تسهیلات برای پرداخت به محرومان داده شود. آقای مروی تولیت فعلی آستان قدس بعد از شهادت آقای رئیسی اعلام کرد که رئیس‌جمهور شهید حق‌التولیهٔ خود را استفاده نکرده و وقف محرومان کرده بودند و با آن پول و کمک خیّرین چند دارالشفا و درمانگاه در مشهد و حاشیهٔ آن تأسیس شد.

دبیر شورای اطلاع‌رسانی دولت سیزدهم خاطرنشان کرد: ویژگی دیگر مدیریتی آیت‌الله رئیسی، اهتمام به مسائل اصلی کشور و دستور کار رهبر معظم انقلاب بود. نه‌تنها در قوه قضائیه برای مورد به مورد دستورها و راهبردهای رهبری، برنامه‌ریزی و پیگیری می‌کرد، حتی در اموری که مسئول مستقیم آن قوه قضائیه نبود اما احساس می‌کرد قوه می‌تواند به‌عنوان همکار یا مکمّل باری از دوش کشور بردارد، مضایقه نمی‌کرد، مثلاً در زمینه شعار سال که حول مسئله تولید بود و دولت مخاطب اصلی این شعار بود، معتقد بود باید همهٔ ظرفیت‌های کشور برای تحقق شعار سال به‌کار گرفته شود، با این عزم و تشخیص ایشان بود که قوه قضائیه و دادگستری‌ها عملاً تبدیل به یکی از مؤثرترین ارکان رفع موانع تولید شده بودند.

صالحی با بیان اینکه حضور رئیس قوه در مراکز تولیدی دچار مشکل و دستورها و پیگیری‌های ایشان یک قاب ایجابی و در خدمت پیشرفت کشور از قوه قضائیه ساخت، بیان داشت: در اواخر دولت دوازدهم که همزمان با همه‌گیری کرونا، بسیاری از واحدهای تولیدی و کارخانه‌ها تعطیل شده و وضعیت سرمایه اجتماعی نظام مناسب نبود، بر اساس وظیفهٔ خود وارد عرصهٔ احیای واحدهای تولیدی شد. نمونه‌های بسیاری از راه‌اندازی واحدهای تولیدی وجود دارد که در دوران ریاست آقای رئیسی بر قوه قضائیه رخ داد.

وی با اشاره به اینکه سال ۱۴۰۰ نظرسنجی‌های مختلفی درباره انتخابات وجود داشت و آقای رئیسی وضعیت بسیار خوبی در سنجش‌ها داشت، گفت: با وجود آنکه کشور در وضعیت بسیار سختی قرار داشت و اعتماد عمومی کاهش، ناترازی‌ها افزایش، مشکلات بیش از پیش و همچنین فوتی‌های کرونا به ۷۰۰ نفر رسیده بود، شهید رئیسی برای خدمتگزاری به مردم و خروج کشور از آن وضعیت وارد عرصه انتخابات شد. با اینکه برخی افراد به وی توصیه می‌کردند که وارد صحنه نشود تا آبروی ایشان به خاطر درگیر شدن با مشکلاتی که از قبل ایجاد شده در معرض خطر قرار نگیرد، او تکلیف خود را حضور در صحنه و به جان خریدن مشکلات تشخیص داد. حل مشکلات مردم و آبروی نظام اسلامی را بر عافیت‌طلبی ترجیح می‌داد.

دبیر شورای اطلاع‌رسانی دولت سیزدهم خاطرنشان کرد: بعد از پیروزی در انتخابات و استقرار در دولت هم ابر پروژه دولت را احیای امید و اعتماد عمومی و سرمایه اجتماعی قرار داد. در جلسه تنفیذ حکم ریاست‌جمهوری در محضر رهبر معظم انقلاب اعلام کرد مهم‌ترین پروژه دولت احیاء امید و اعتماد است.

صالحی گفت: شهید رئیسی معتقد بود در صورتی که مردم در صحنهٔ کار کشور حضور یابند، کار کشور جلو می‌رود و تهدیدی هم اثر نخواهد کرد. شرایط ابتدائی دولت در سال ۱۴۰۰ سخت بود، فوتی‌های روزانهٔ ۷۰۰نفری کرونا، تعطیلی اجتماعات و بسته شدن فضاهای اجتماعی، رکود کسب‌وکارها، قطعی‌های برق، تنش‌های آبی به‌نحوی ب

۱۶ اقتصاددان در نامه‌ای به سران قوا:

امیدی به احیای بانک آینده نیست مجوز «گزیر» بدهید

۱۶ اقتصاددان و کارشناس بانکی در نامه‌ای به سران قوا خواستار تعیین تکلیف و گزیر بانک آینده شدند.

به گزارش اقتصاد معاصر، ۱۶ اقتصاددان و کارشناس بانکی در نامه‌ای به سران قوا خواستار تعیین تکلیف و گزیر بانک آینده شدند. در بخشی از این نامه آمده است: رویکرد بانک مرکزی در برخورد با بانک‌های ناتراز طی سال‌های گذشته نه تنها موجب اصلاح وضعیت آن‌ها نشده، بلکه به تشدید ناترازی و گسترش آثار مخرب آن‌ها انجامیده است.

در نامه اقتصاددانان به سران قوا افزوده شده است: در بانک آینده شاخص‌های عملکردی در حال تنزل است؛ زیرا ضعف نظارتی و محدودیت‌های قانون پولی و بانکی، فرصتی را برای سهام‌دار اصلی فراهم آورد تا از منابع بانک در جهت تأمین مالی پروژه‌های شرکت‌های وابسته استفاده کند.

در بخشی از این نامه آمده است: سهم تسهیلات اشخاص مرتبط در بانک آینده به ۹۱ درصد از کل تسهیلات رسیده که ۳,۲۹۵ برابر حد مجاز است و بیش از ۹۵ درصد از این تسهیلات در زمره مطالبات معوق قرار دارد؛ دو بخش اصلی درآمدزایی بانک یعنی «درآمد تسهیلات» و «سرمایه‌گذاری» به صورت مستمر زیان‌ده هستند.

در نامه اقتصاددانان به سران قوا تاکید شده است: با توجه به عدم امکان احیای این بانک، لازم است شورای سران قوه با اعطای اختیارات تام به بانک مرکزی، زمینه تعیین تکلیف نهائی این بانک را فراهم آورند.

گفتنی است، «گزیر» به معنای «مجموعه اقداماتی است که تحت راهبری بانک مرکزی به منظور صیانت از منافع عموم و حفظ ثبات مالی درخصوص مؤسسات اعتباری که با ناترازی مواجه شده یا در معرض ورشکستگی قرار گرفته‌اند، در چهارچوب قانون، اجرا می‌شود.»

مرگ ۲ تکنسین هواپیما در عملیات تعمیر بوئینگ ۷۳۷

دو تکنسین هواپیما در حین انجام عملیات تعمیرات یک فروند هواپیمای بوئینگ ۷۳۷ متعلق به شرکت هواپیمایی وارش، ظهر دیروز، جان باختند.

به گزارش رکنا، یک فروند هواپیمای بوئینگ ۷۳۷ متعلق به شرکت هواپیمایی وارش، ظهر دیروز، در حین انجام عملیات تعمیراتی در محل تأسیسات شرکت فارسکو دچار سانحه شد.

بنابر گزارش‌های اولیه، در جریان این عملیات، ارابه فرود جلوی هواپیما (لندینگ‌گیر) به‌صورت ناخواسته جمع شده و در نتیجه، دماغه هواپیما فرو ریخته است. این سانحه منجر به جان‌باختن دو نفر از تکنسین‌های فنی حاضر در محل شد.

«مهدی رمضانی»؛ مدیر روابط عمومی سازمان هواپیمایی کشوری، درباره سانحه رخ‌داده برای یک فروند هواپیمای بوئینگ متعلق به شرکت هواپیمایی وارش در یکی از مراکز تعمیر و نگهداری، اعلام کرد: بلافاصله پس از وقوع این حادثه، کارشناسان دفتر بررسی سوانح و حوادث سازمان هواپیمایی به محل اعزام شدند. او افزود: پلیس فرودگاه و مقامات قضائی نیز در محل حاضر شده و بررسی‌های اولیه را آغاز کرده‌اند. اطلاعات تکمیلی درباره علت بروز این حادثه پس از پایان بررسی‌ها، از سوی مراجع مسئول منتشر خواهد شد. همکاران در دفتر بررسی سوانح سازمان هواپیمایی نیز به محل سانحه اعزام شدند.

تسلیت

همکار محترم سرکار خانم معصومه موسوی

مصیبت درگذشت مادر گرامیتان را تسلیت عرض نموده و از خداوند متعال برای آن مرحومه غفران و رحمت واسعه الهی و برای شما و دیگر بازماندگان محترم صبر و اجر مسئلت می‌نماییم.

سرپرست، مدیران و کارکنان موسسه کیهان

همکار محترم خانم معصومه موسوی

سوگ از دست دادن مادر بزرگوارتان را تسلیت عرض نموده، از خداوند متعال برای شما و خانواده محترم صبر و شکیبایی مسئلت می‌نماییم. در این لحظات سخت دعای ما همراه شماست، ما را در غم خود شریک بدانید.

مدیریت و پرسنل آگهی‌ها

سرکار خانم معصومه موسوی

آسمانی شدن روح پاک و مطهر مادر عزیزتان ما را نیز به سوگ نشاند. خداوند قرین رحمتشان فرماید. تحمل غم فقدان مادر صبری الهی را می‌طلبد. پروردگار شما و خانواده محترمتان را اجر صابرین بدهد.

آقایان: فرجی- عاشورنژاد- بهنام- فاضلی- ناصر حیدری- جابانی- واحد ظفری- کرمی- قدیمی- اولاد احمد- طاهری- طهماسبی- امی- فرج‌زاده- اجلالی- آبشناس- فراهانی

خانم‌ها: اوگی- پروانه موسوی- دولتی- تنهایی- چیان- اسدی- کردلو- پهلوانی- جعفری- حاجی‌زاده- علیزاده- میرحسینی- کمانی- قشقایی- ابراهیم‌آبادی- رمضانی- دبیریان- ابراهیمی- بهاری- زادهوش.

نیازمندی‌های کیهان

ادامه از صفحه ۶

آگهی‌های مفقودی

برگ سبز و سند کمپانی خودرو سواری پژو پارس به شماره پلاک ۷۳۳ ب ۶۸- ایران ۱۴ به رنگ نقره‌ای- متالیک مدل ۱۳۸۴ و شماره موتور ۱۲۴۸۴۰۸۱۴۶۷ و شماره شاسی ۱۹۳۱۳۹۹۱ مفقود شده و از درجه اعتبار ساقط می‌باشد.

برگ سبز و سند کمپانی فیدلیتی پرستیژ مدل ۱۴۰۳ بشماره شاسی NAGC۴AB۵GR۱۰۰۳۵۸۷ بشماره پلاک ۴۵۲ س ۵۵- ایران ۸۱ مفقود و فاقد اعتبار است.

کارت مشخصات خودرو سواری ایران خودرو تارا TU۵P به شماره پلاک ۷۴۲ ن ۹۴- ایران ۱۴ به‌رنگ نقره‌ای متالیک مدل ۱۴۰۲ و شماره موتور ۱۸۷B۰۰۴۷۳۲۵ و شماره شاسی NAAY۱۱FE۹PDA۱۷۲۰۲ مفقود شده و از درجه اعتبار ساقط می‌باشد.

برگ سبز مالکیت کامیون بنز ۱۹۲۱ باری به شماره انتظامی ۶۲۱ ع ۷۵- ایران ۱۵ به شماره شاسی ۱۴۹۴۳۶۸۳ و موتور ۱۰۰۳۶۸۳۴ مفقود و اعتبار ندارد.

برگ سبز و برگ کمپانی پژو MT-۲۰۷i به رنگ سفید مدل ۱۴۰۰ به شماره انتظامی ۸۶۸ هـ ۸۹- ایران ۸۸ و شماره شاسی NAAR۰۳FE۳MJ۴۰۳۹۳۰ و شماره موتور ۱۶۷B۰۱۰۷۲۱۰ به نام علیرضا رشیدیان دارای کد ملی ۰۰۶۰۶۲۴۸۱۷ مفقود گردیده و از درجه اعتبار ساقط است.

برگ سبز و سند کمپانی خودرو سواری سایپا ساینا SMT به شماره پلاک ۱ و۳۶۱ و۱۷ - ایران ۱۴ به‌رنگ سفید مدل ۱۴۰۱ و شماره موتور M۱۵/۹۶۸۷۶۳۷ و شماره شاسی NAS۸۵۱۱۰۰N۵۷۵۹۰۲۷ مفقود شده و از درجه اعتبار ساقط می‌باشد.

شرکت توزیع نیروی برق تهران بزرگ اعلام کرد

قطع برق ۵۰ اداره پرمصرف در پایتخت

برق ۵۰ مشترک اداری بزرگ شهر تهران که اقدام به کاهش مصرف برق و قطع سامانه‌های سرمایشی بعد از ساعت اداری نکرده‌اند قطع شد.

به گزارش روابط عمومی شرکت توزیع نیروی برق تهران بزرگ، این شرکت با صدور اطلاعیه‌ای اعلام کرد: به دنبال هشدارهای داده شده به مشترکان اداری مبنی بر لزوم رعایت مصوبات هیئت وزیران درخصوص کاهش مصرف برق با رصد و پایش داده‌های حاصل از کنتورهای هوشمند، ۵۰ مشترک اداری بزرگ شهر تهران که اقدام به کاهش مصرف برق نکرده‌اند شناسایی و اشتراک برق آنان قطع شد.

این شرکت ضمن قدردانی از مشترکان اداری که همکاری مناسبی با صنعت برق دارند یادآور شده است که مطابق مصوبات هیئت وزیران و ابلاغ وزارت کشور تمامی مشترکان اداری دولتی و غیردولتی موظف به کاهش مصرف برق حداقل به میزان ۳۰ درصد در ساعات اداری و ۶۰ درصد در ساعات غیرکاری هستند.

بدیهی است مصرف لحظه‌ای تمامی مشترکان مزبور با استفاده از داده‌های کنتورهای هوشمند به صورت لحظه‌ای و ۲۴ ساعته از طریق قرارگاه رصد و پایش مصرف برق شهر تهران، بررسی و در صورت عدم رعایت موضوع، انشعاب برق اداراتی که همکاری لازم را به عمل نیاورده‌اند قطع خواهد شد.

اخطار شرکت برق به ادارات

«کامبیز ناظریان»؛ مدیرعامل شرکت توزیع نیروی برق تهران بزرگ هم گفت: بر اساس ابلاغ وزارت کشور، تمامی دستگاه‌ها و مؤسسات عمومی دولتی و غیردولتی، بانک‌ها، بیمه‌ها و شهرداری‌ها موظف به تنظیم دمای محیط بر روی عدد ۲۷ درجه سانتیگراد هستند.

او تصریح کرد: در صورت عدم رعایت موضوع و همچنین خودداری از خاموش کردن سامانه‌های سرمایشی در ساعت ۱۳، برق ادارات مورد نظر با استفاده از سامانه‌های رصد و پایش و کنترل از راه دور کنتورهای هوشمند، قطع خواهد شد. تمامی ادارات بزرگ ملی و استانی موظفند تا پایان دوره گرم سال جاری از ساعت ۱۱ مولدهای برق اضطراری خود را وارد مدار کنند.

گفتنی است به دنبال اطلاع‌رسانی‌های انجام شده و اخطارهای قبلی داده شده مبنی بر لزوم رعایت دستورالعمل‌های مدیریت مصرف برق، انشعاب برق بانک‌های پرمصرف نیز در مجموع، ۷۰۰ بار از طریق کنتورهای هوشمند، قطع و محدود شد.

تنظیم صحیح دمای سامانه‌های سرمایشی و استفاده از دور کند کولرهای آبی، کاهش روشنایی محیط و پرهیز از روشنایی‌های مازاد و پرهیز از استفاده همزمان از تجهیزات برقی پرمصرف از جمله راهکارهایی است که در کاهش بار شبکه توزیع برق مؤثر خواهد بود.

در مجموع وضعیت مصرف برق تمامی ادارات و دستگاه‌های اجرائی و عمومی به صورت ۲۴ ساعته از طریق کنتورهای هوشمند رصد و پایش می‌شود.

در فروردین ماه امسال نسبت به ماه مشابه سال گذشته صورت گرفت

رشد ۱۷۲ درصدی ارزش معاملات در ۴ بورس ایران

ارزش معاملات بازار سرمایه به تفکیک بورس‌ها در فروردین ماه سال جاری به ۳۳۷۸ هزار میلیارد تومان رسید که نسبت به ماه مشابه در سال گذشته معادل ۱۷۲ درصد رشد داشته است.

به گزارش ایسنا، بر اساس آخرین آمار منتشر شده از وضعیت بازار سرمایه در پایان فروردین ماه سال جاری ارزش کل معاملات به تفکیک بورس‌ها به ۳۳۷۸ هزار میلیارد تومان رسید که نسبت به ماه قبل خود با ۳۵ درصد کاهش و نسبت به ماه مشابه خود در سال گذشته (فروردین ماه ۱۴۰۳) معادل ۱۷۲ درصد رشد داشته است. براساس آمار منتشر شده از سوی سازمان بورس و اوراق بهادار، در پایان فروردین ماه سال جاری، ارزش کل معاملات بورس‌ها در بازار سرمایه به ۳۳۷۸ هزار میلیارد تومان رسید که بورس تهران سهمی ۲۴۴ همتی را به خود اختصاص داده که نسبت به ماه قبل خود (اسفند ۱۴۰۳) معادل ۴۰ درصد کاهش و نسبت به فروردین ماه سال گذشته معادل ۱۱۲ درصد افزایش داشت.

با این حال سهم معاملات فرابورس در فروردین ماه بیش از همه بورس‌ها بود. در پایان فروردین ماه سال جاری، ارزش معاملات در فرابورس ایران ۲۸۳۳ هزار میلیارد تومان بود که در قیاس با ماه قبل، ۳۶ درصد کاهش و نسبت به ماه مشابه در سال گذشته ۱۹۴ درصد افزایش داشت.

بورس کالا نیز با ارزش معاملاتی ۲۷۹ هزار میلیارد تومانی رشد منفی هفت و ۹ دهم درصدی در قیاس با اسفند ماه ۱۴۰۳ و رشد مثبت ۹۲ و نیم درصدی در قیاس با فروردین ماه ۱۴۰۳ را به خود اختصاص داد.

همچنین، بورس انرژی ایران در پایان فروردین ماه سال جاری ۲۰ هزار و ۵۰۰ هزار میلیارد تومان ارزش معاملاتی را تجربه کرد که در مقایسه با ماه قبل خود (اسفند ماه ۱۴۰۳) معادل ۵۹ درصد کاهش در ارزش معاملات و نسبت به فروردین ماه سال ۱۴۰۳ معادل ۱۶ و چهار دهم درصد رشد را تجربه کرد.

بر اساس این آمار، میانگین روزانه ارزش معاملات در چهار بورس تهران، فرابورس ایران، بورس کالا و بورس انرژی در فروردین ماه به ۲۱۱ هزار میلیارد تومان رسید که نسبت به ماه قبل خود با ۱۹ و یک دهم درصد کاهش و نسبت به ماه مشابه خود در سال گذشته (فروردین ماه ۱۴۰۳) معادل ۱۷۲ درصد رشد داشته است.

دور زدن ممنوعیت واردات گوشی‌های لوکس آمریکایی از سال ۹۸

بعد از آزادسازی تلفن همراه با برند اپل در دو ماه پایان سال حدود نیم میلیارد دلار از این کالا از گمرکات ترخیص شد، این در حالی است که رهبر معظم انقلاب چندی قبل تأکید کرده بودند دولت باید جلوی واردات گوشی لوکس آمریکایی را بگیرد.

به گزارش خبرگزاری تسنیم، به‌تازگی حضرت آیت‌الله خامنه‌ای در سخنانی با انتقاد از تصمیم اخیر یکی از دستگاه‌ها مبنی بر لغو ممنوعیت ورود کالاهای دارای مشابه داخلی در دیدار با کارگران فرمودند: «چرا باید ممنوعیت واردات محصولاتی که در داخل تولید می‌شوند، برداشته شود؟ اگر کیفیت محصول داخلی پایین است، باید تلاش شود تا کیفیت آن ارتقا پیدا کند، نه اینکه راه واردات را باز کنیم.»

ایشان تصریح کردند: «چند سال پیش درباره خودروهای داخلی بحث می‌شد که مصرف بنزین بالایی دارند؛ در همان زمان گفتم جوان ایرانی که در شرایط محاصره اقتصادی و علمی می‌تواند موشک و سلاح پیشرفته تولید کند، قطعاً می‌تواند خودرویی با مصرف کمتر و کیفیت بهتر هم تولید کند.»

بر این اساس به‌نظر می‌رسد موضوع پایان حکم برنامه ششم توسعه درخصوص عدم مجوز ورود کالاهای دارای مشابه داخلی و عدم تمدید آن در برنامه‌های بالادستی به‌صورت مشخص مورد انتقاد رهبر معظم انقلاب اسلامی قرار گرفته است.

در سال‌های اخیر رهبر معظم انقلاب به‌صورت مستمر بر کالای تولید داخل و جلوگیری از واردات کالاهای غیرضروری، لوکس و دارای مشابه داخلی تأکید کرده‌اند. با این حال به‌نظر می‌رسد با وجود صراحت ایشان در این موضوع، در برخی مواقع آن طور که باید و شاید این دست موضوعات اجرائی نشده است.

ممنوعیت واردات در دولت قبل

نکته جالب توجه اینکه در سال ۱۳۹۹ نیز رهبر معظم انقلاب اسلامی در نشستی با اعضای هیئت دولت، واردات گوشی‌های لوکس به کشور را مورد انتقاد قرار داده گفتند که باید جلوی این اتفاق گرفته شود.

به بیان رهبری، واردات بی‌رویه که باعث شکایت مکرر تولیدکنندگان و حتی ورشکستگی برخی از آن‌ها شده، برای کشور بسیار خطرناک است و در همین زمینه، واردات لوکس نیز ازجمله موانعی به‌شمار می‌رود که دولت باید به آن ورود کند و از سر راه تولید حذف کند.

ایشان تأکید کردند: «گاهی این واردات، واردات لوکس است یعنی هیچ نیاز بهش نیست؛ شنیدم که برای واردات یک نوع گوشی لوکس آمریکایی در سال ۹۸ حدود نیم میلیارد دلار مصرف شده، البته بخش خصوصی این کار را می‌کند، منتها دولت بایستی جلوی این را بگیرد.»

بررسی آمارهای گمرک ایران نشان می‌دهد بعد از آزادسازی واردات این مدل تلفن همراه شاهد سرازیر شدن آن به بازار داخل و همچنین خروج مقادیر قابل‌توجهی ارز صادراتی بودیم که در شرایط تحریم به‌سختی شرایط بازگشت آن به داخل کشور مدیریت شده بود.

بعد از آزادسازی تلفن همراه با برند اپل در دو ماه پایان سال حدود نیم میلیارد دلار از این کالا از گمرکات ترخیص شد. این درحالی است که رهبر انقلاب چندی قبل تأکید کرده بودند دولت باید جلوی واردات گوشی لوکس آمریکایی را بگیرد. نکته جالب توجه این‌که در طول دوره سه‌ساله دولت سیزدهم مجوز واردات گوشی لوکس آمریکایی صادر نشد.

سهم یک هزار تومانی کشاورز از پیاز ۲۰ هزار تومانی بازار!

در حالی‌که پیاز در بازار تا کیلویی ۲۰ هزار تومان فروخته می‌شود کشاورزان جنوب کشور محصولشان را حتی با یک هزار تومان هم نمی‌توانند بفروشند.

به گزارش خبرگزاری فارس؛ «کامیون‌های پر از پیاز جلوی بازارها صف کشیده‌اند اما خریدار نیست. برخی مجبور شدند زمین‌هایشان را رها کنند.» اینها را یک پیازکار کرمانی می‌گوید. برخی کشاورزان می‌گویند حاضرند محصول را رایگان بدهند تا هزینه حمل‌ونقل نپردازند.

فروش کیلویی یک هزار تومان هم مشتری ندارد در حالی‌که در شهرهای بزرگ همان پیاز تا کیلویی ۲۰ هزار تومان به فروش می‌رسد. این مشکل فقط درباره پیاز نیست. پیش از این نیز گوجه فرنگی، سیب‌زمینی و هندوانه دچار سرنوشت مشابهی شده‌اند. وزارت جهاد کشاورزی طی یک دهه گذشته نتوانسته نسخه‌ای عملیاتی از «الگوی کشت» ارائه دهد که به کنترل عرضه و تقاضا کمک کند. کشاورزان همچنان بدون برنامه می‌کارند و بدون بازار برداشت می‌کنند.

وزارت جهاد کشاورزی می‌گوید که به دلیل عدم تخصیص بودجه از سوی دولت، نمی‌تواند سیاست تشویقی مؤثری برای کشاورزان برای اجرای برنامه‌های الگوی کشت اعمال کند. در این میان واسطه‌گری در ایران با ضعف نظارت و نبود شفافیت همراه است. دلالان اغلب محصول را به بهای بسیار ناچیز از کشاورز خریداری و با قیمت‌های چند برابری به بازار عرضه می‌کنند اما در کشورهایی مانند هند و برزیل، با راه‌اندازی بازارهای مستقیم، کشاورزان توانستند تا ۳۵ درصد سود بیشتری از محصولات خود به دست آورند.

زهرا حاتمی؛ پژوهشگر اقتصاد کشاورزی، معتقد است که «واسطه‌گری بی‌قاعده، بزرگ‌ترین ضربه را به تولید می‌زند. در کشورهای موفق، با ایجاد بازارهای دیجیتال و تعاونی‌های فروش، کشاورزان صاحب سود واقعی شدند و فساد اقتصادی کاهش یافت.»

استفاده از استارتاپ‌های بازاررسانی دیجیتال و ایجاد سامانه ملی خرید و توزیع محصولات کشاورزی شیوه‌ای است که در کشورهای جنوب شرق آسیا برای کنترل دلالی استفاده می‌شود. ایجاد تعاونی‌های فروش محصولات در هند و برزیل هم تعداد واسطه‌ها را به طور چشمگیری کاهش داده است.

یک ماه پس از تحویل محصول به دولت

پول گندم خریداری‌شده از کشاورزان پرداخت نشده است

یک ماه پس از تحویل گندم به دولت، جیب گندمکاران همچنان خالی است و کشاورزان در انتظار تسویه مطالباتشان، چشم به راه وعده‌های بی‌سرانجام مانده‌اند.

به گزارش خبرگزاری فارس؛ با وجود خرید یک میلیون و ۶۰۰ هزار تن گندم به ارزش تقریبی ۳۲ هزار میلیارد تومان (با نرخ تضمینی ۲۰ هزار و ۵۰۰ تومان به ازای هر کیلوگرم)، دولت هنوز ریالی به گندمکاران پرداخت نکرده است.

با این میزان پول می‌توان بذر مورد نیاز سه میلیون هکتار معادل نیمی از زمین‌های دیم گندم کشور را تامین و با ادوات کشاورزی کشت مکانیزه انجام داد. تأخیر در پرداخت مطالبات گندمکاران قصه‌ای تکراری است و در همه سالها با تاخیر چند ماهه پرداخت می‌شد در حالی که قانون خرید تضمینی شفاف گفته پول خرید تضمینی ۴۸ ساعته پرداخت شود.

وزیر جهاد کشاورزی وعده داده که با هماهنگی‌های انجام‌شده، پرداخت‌ها به‌زودی آغاز می‌شود. در مقابل، سازمان برنامه و بودجه مدعی است که آیین نامه پرداخت باید اصلاح شود و این تناقض‌گویی‌ها، اعتماد کشاورزان را خدشه‌دار کرده است.

پرداخت به موقع مطالبات، نقدینگی لازم برای کشت بعدی را تأمین می‌کند و تولید را تا ۲۰ درصد افزایش می‌دهد. کشورهای پیشرفته نظیر کانادا و استرالیا با پرداخت‌های فوری و یارانه‌های هدفمند، تولید گندم را پایدار کرده‌اند اما در ایران، تأخیرها کشاورزان را به سمت دلالان یا تغییر الگوی کشت سوق می‌دهد.

علی احمدی؛ کارشناس بازرگانی، تصریح کرد: «خرید تضمینی دولتی، هرچند با تأخیر، از افتادن کشاورزان به دام دلالان جلوگیری می‌کند و امنیت غذایی را تضمین می‌کند.» محمد رضایی کارشناس کشاورزی هم گفت: «این تأخیرها، انگیزه کشاورزان را نابود و خودکفایی را تهدید می‌کند. دولت باید مکانیزم‌های مالی شفاف‌تری طراحی کند. برای بهینه‌سازی پرداخت‌ها، پیشنهاد می‌شود ردیف بودجه مستقل برای خرید تضمینی در قانون بودجه تعریف شود. همچنین، استفاده از پلتفرم‌های دیجیتال برای رصد و پرداخت مستقیم مطالبات، شفافیت را افزایش داده و تأخیرها را به حداقل می‌رساند.»

به دلیل اختلاف سازمان برنامه با وزارت جهادکشاورزی

گوشت گرم از فهرست کالاهای اساسی خارج شد!

معاون وزیر جهاد کشاورزی گفت: تعیین اقلام تخم‌مرغ نطفه‌دار یا گوشت گرم به وزارت جهاد کشاورزی سپرده نشده و امسال برخی از آن‌ها از فهرست کالاهای اساسی خارج شده است.

به گزارش خبرگزاری تسنیم، «شهرزاد مشیری» در جلسه روز شنبه ۲۰ اردیبهشت‌ماه شورای مدیران وزارت جهاد کشاورزی که با حضور سرزده مسعود پزشکیان، رئیس‌جمهوری برگزار شد، با اشاره به چالش‌های ساختاری، خواستار اصلاحات بنیادی برای استمرار موفقیت در تأمین، واردات و صادرات کالاهای اساسی شد.

وی اهمیت برنامه‌ریزی در حوزه بازرگانی را اساسی دانست و گفت: حتی بهترین منابع هم بدون برنامه‌ریزی به مقصد نمی‌رسد. خوشبختانه در تعامل کامل با بدنه مدیریتی وزارتخانه و هدایت شخص وزیر، برنامه‌ریزی ارزی سال جاری را بموقع انجام دادیم و در اسفند، آن را به بانک مرکزی ابلاغ کردیم.

معاون توسعه بازرگانی وزارت جهاد کشاورزی با اشاره به کاهش بودجه ارزی از ۱۱ میلیارد و ۵۰۰ میلیون دلار به هشت میلیارد دلار، افزود: این کاهش با هماهنگی کامل با بانک مرکزی و سازمان برنامه و بودجه مدیریت شد و تنظیم بازار در روزهای پایانی سال، به‌رغم فشارها، به خوبی انجام شد.

مشیری ادامه داد: سفره مردم با وجود توزیع کالابرگ معیشتی در ایام نوروز و ماه رمضان به‌خوبی مدیریت شد و ما سال را با موفقیت به پایان رساندیم.

او با بیان این که واردات با ارزبری کمتر و صادرات با رشد همراه بوده است، شرح داد: بخشی از بدهی‌ها نیز از طریق مدیریت منابع و مصارف کنترل شد اما در کنار این دستاوردها، سه چالش مهم باقی مانده که نیاز به همراهی ویژه دولت دارد.

چالش‌های بخش کشاورزی

معاون وزیر جهاد کشاورزی افزود: اولین چالش بدهی چند میلیارد دلاری ارزی است که از سال‌های ۱۴۰۱ و ۱۴۰۲ بابت واردات کالاهای اساسی برعهده دولت فعلی مانده و تأمین منابع ارزی کافی برای پرداخت به بخش خصوصی، دچار اختلال در زنجیره تأمین شده است.

مشیری تصریح کرد: دومین چالش عدم تفکیک صحیح وظایف میان وزارت جهاد کشاورزی و سازمان برنامه و بودجه است؛ برای مثال، تعیین اقلام کالای اساسی از جمله تخم‌مرغ نطفه‌دار یا گوشت گرم به وزارت جهاد سپرده نشده و امسال برخی از آن‌ها از فهرست کالاهای اساسی خارج شده‌اند، در حالی‌که همچنان تأثیر مستقیم بر امنیت غذایی دارند.

وی، سومین مسئله را به ساختار اداری مربوط دانست و گفت: در زمان بحران، همه سراغ معاونان بازرگانی استان‌ها می‌روند و انتظار مدیریت فوری دارند در حالی که این همکاران ساختار رسمی و تشکیلاتی در وزارتخانه ندارند.

معاون وزیر جهاد کشاورزی ادامه داد: لازم است این تشکیلات به رسمیت شناخته شود تا با انگیزه و انسجام وظایف حساس خود را ادامه دهد. با توجه به مسئولیت سنگین در حوزه واردات، صادرات و تخصیص ارز، باید ساختار بازرگانی در وزارت جهاد کشاورزی تقویت و تثبیت شود تا این حوزه حساس بتواند عملکرد مؤثر خود را ادامه دهد.

رئیس پلیس امنیت اقتصادی فراجا اعلام کرد

برنج بیشترین کالای احتکار شده در ۱۴۰۳

رئیس پلیس امنیت اقتصادی فراجا با بیان اینکه ۹۲ هزار میلیارد تومان کالای احتکاری در سال ۱۴۰۳ کشف شد که بیشترین آن برنج بود، گفت: روغن و حبوبات در رتبه‌های بعدی قرار دارند.

به گزارش خبرگزاری تسنیم، حسین رحیمی در نشست خبری با اصحاب رسانه اظهار کرد: در سال ۱۴۰۳، تعداد ۱۰۳ هزار پرونده در حوزه مبارزه با قاچاق کالا و جرایم اقتصادی تشکیل شد و ۱۰۲ هزار نفر نیز به‌عنوان متهم یا مجرم اقتصادی دستگیر شده‌اند.

رئیس پلیس امنیت اقتصادی فراجا ادامه داد: در همین سال، ۲۹۰ هزار میلیارد تومان انواع جرایم مربوط به قاچاق کشف شده که نسبت به سال گذشته، رشد ۱۳۶ درصدی را نشان می‌دهد. همچنین در سال ۱۴۰۳، تعداد ۴۳۳ باند و گروه فعال در زمینه قاچاق کالا و جرایم اقتصادی منهدم شد که این آمار نیز نسبت به سال قبل، افزایش ۳۷ درصدی داشته است. رحیمی افزود: در همین سال، ۴۷ مرحله طرح سراسری علیه مجرمان اقتصادی در سطح کشور به اجرا گذاشته شده است. در سال ۱۴۰۳، احتکار کالا به ارزش ۹۲ هزار میلیارد تومان شناسایی شد. بیشترین اقلام احتکار شده شامل برنج، روغن و حبوبات بود. در همین سال، بیش از ۴۴۰ میلیون لیتر فرآورده‌های نفتی کشف شده و ۳۶ هزار دستگاه خودروی شوتی نیز توقیف شده‌اند.

وی ادامه داد: کشف پرونده‌های مربوط به اختلاس در سال ۱۴۰۳، رشد ۱۱۶ درصدی داشته و در زمینه برخورد با اخلالگران نظام اقتصادی نیز شاهد افزایش ۱۸ درصدی بوده‌ایم. همچنین شش میلیون واحد انواع ارز و ۴۲۰۳ میلیارد تومان پولشویی نیز در همین سال کشف شده است.

پیشخوان Pishkhan.com

انهدام ۶ باند قاچاق سوخت

رئیس پلیس امنیت اقتصادی فراجا با بیان اینکه بالغ بر هشت‌میلیون‌نفرازشهروندان‌باسکوهای‌طلافعالیت‌می‌کردند،گفت:دوتن و ۳۰۰ کیلوگرم طلای آب‌شده که توسط مردم خریداری شده، در بانک کارگشایی نگهداری می‌شود و مراقبت‌های لازم صورت گرفته تا از وقوع هرگونه اتفاق ناگوار جلوگیری شود.

رحیمی افزود: با توقیف خودروهای شوتی، شاهد کاهش ۲۰ درصدی جان‌باختگان در تصادف با این خودروها بوده‌ایم؛ به‌طوری‌که در سال ۱۴۰۲ تعداد ۶۰۷ نفر و در سال ۱۴۰۳ تعداد ۴۸۵ نفر در این‌گونه تصادفات جان خود را از دست داده‌اند. همچنین شش باند قاچاق سوخت منهدم و ۲۱ نفر در این رابطه دستگیر شده‌اند. برخی از انشعابات غیرقانونی انتقال سوخت، قدمتی دو ساله داشته‌اند!

او ادامه داد: بیش از پنج میلیون عدد انواع لوازم یدکی قاچاق کشف شده که ارزش آن‌ها بالغ بر سه هزار میلیارد تومان است؛ این رقم نسبت به سال گذشته، رشد ۵۵ درصدی در کشفیات این حوزه را نشان می‌دهد.

۳۵ هزار میلیارد تومان اخلالگری ارز و طلا

رئیس پلیس امنیت اقتصادی فراجا افزود: در حوزه قاچاق دارو با پدیده قاچاق معکوس مواجه هستیم؛ به‌رغم تولید داخلی دارو، بخش قابل‌توجهی از آن به کشورهای همسایه قاچاق می‌شود. در سال ۱۴۰۳، تعداد ۱۲۳۲ دستگاه خودروی لوکس کشف شده است؛ در یک پرونده خاص، ۲۳۱ دستگاه بیل مکانیکی کشف و ۱۲ متهم دستگیر شده‌اند.

رحیمی ادامه داد: در حوزه اخلال در نظام اقتصادی که شامل واردات، صادرات، بازار سکه، طلا، ارز و سایر موضوعات مشابه می‌شود در مجموع ۱۰۵۷ فقره پرونده به ارزش ۳۵ هزار میلیارد تومان تشکیل و ۱۵۲۷ متهم نیز دستگیر شده‌اند.

وی درخصوص آخرین وضعیت پرونده «کوروش کمپانی» هم گفت: تاکنون برای هفت نفر از متهمان این پرونده دادنامه صادر شده است. همچنین اموال و دارایی‌های متهمان در داخل و خارج از کشور شناسایی شده که دارایی‌های داخلی آنان بالغ بر ۱۰۰ میلیارد تومان است. اقدامات جدی نیز برای استرداد متهمان از طریق اینترپل در حال انجام است. در این پرونده، ۷۳۰۰ نفر زیان‌دیده‌اند و مبلغ کلاهبرداری صورت‌گرفته بالغ بر ۳۵۰ میلیارد تومان بوده است.

رئیس پلیس امنیت اقتصادی فراجا به اقدامات این پلیس در حوزه مقابله با قاچاق میراث فرهنگی اشاره کرد و افزود: در سال گذشته، ۱۶ هزار قطعه انواع میراث فرهنگی و اشیای عتیقه در سراسر کشور کشف شد که در پی آن، ۲۷۵ پرونده قضائی تشکیل و بیش از ۴۰۰ نفر در این ارتباط دستگیر شدند.

رحیمی درباره مبارزه با قاچاق کالا گفت: بیش از ۹۰ تا ۹۵ درصد کشفیات در حوزه قاچاق کالا به پلیس تعلق دارد. امسال برنامه‌های ویژه‌ای را در نقاط مرزی طراحی کرده‌ایم و تمام توان مرکز را به کمک همکاران‌مان خواهیم آورد. در حوزه قاچاق سوخت نیز با جدیت به فعالیت خود ادامه می‌دهیم و برای مقابله با خودروهای شوتی، قرارگاه ویژه‌ای را راه‌اندازی کرده‌ایم؛ چرا که این خودروها لطمات و خسارات سنگینی به مردم وارد می‌کنند.

ضرورت برخورد با مافیای برنج

رئیس پلیس امنیت اقتصادی فراجا در ادامه گفت: در حوزه لوازم یدکی خودرو، بیش از پنج میلیون قطعه قاچاق کشف کرده‌ایم که نسبت به سال گذشته افزایش ۲۵ درصدی داشته است. ارزش این لوازم کشف‌شده بالغ بر سه هزار میلیارد تومان است.

رحیمی درخصوص قاچاق سیگار تصریح کرد: با توجه به تولیدات داخلی، کشور نیازی به واردات سیگار ندارد. با این حال، در سال گذشته ۹۵۰ میلیون نخ سیگار قاچاق کشف و ضبط کردیم.

گفتنی است، سال گذشته یک جریان اقتصادی - رسانه‌ای با هیاهو و جنجال مدعی کمبود برنج در کشور شد. این جریان که از حمایت برخی معاونان وزارت صمت هم برخوردار بود مدعی شد که رسوب ۱۰۰ هزار تن برنج در گمرکات، موجب کمبود و افزایش قیمت این کالا می‌شود. پس از این جوسازی‌ها، قیمت برنج به‌صورت نجومی افزایش یافت آن‌هم در حالی‌که انبار کشاورزان و شرکت‌های شالیکاری پر از برنج‌هایی بود که خریدار نداشت. حالا که معلوم شده، کشور دچار کمبود نبوده بلکه برنج‌ها احتکار شده، دستگاه قضائی باید با محتکران و آن جریان اقتصادی - رسانه‌ای برخورد کند.

جدول نرخ سکه، ارز و بورس

نوع سکه	قیمت بازار (به تومان)
سکه تمام طرح جدید	۷۵/۷۰۰/۰۰۰
سکه تمام طرح قدیم	۷۱/۶۰۰/۰۰۰
نیم سکه	۴۵/۹۰۰/۰۰۰
ربع سکه	۲۵/۶۰۰/۰۰۰
گرمی	۱۳/۹۰۰/۰۰۰
هر گرم طلای ۱۸ عیار	۶/۶۹۴/۷۰۰
نوع ارز	
دلار (توافقی)	۷۱/۱۳۶
یورو (توافقی)	۸۰/۱۲۴
پوند	۸۵/۱۴۱
لیر ترکیه	۱/۶۲۴
درهم امارات	۱۶/۳۶۸
هزار دینار عراق	۴۹/۲۸۸
بورس	
شاخص کل بورس تهران	۳/۰۹۱/۰۸۶
شاخص کل هموزن	۹

بررسی چالش‌های صنعت چاپ نشر و توزیع کتاب

انتشار کتاب در انتظار حمایت مسئولان

سیده یاسمن رودباری

«همه پولم را جمع کرده بودم که کتاب بخرم؛ ولی فقط توانستم با پشت جلدش یک عکس یادگاری بگیرم!» این جمله‌ای است که بارها و بارها شنیده‌ایم. این روزها کتاب خریدن دشوار شده است و فقط آنها که اهل کتاب‌اند می‌دانند چقدر در برابر کتاب نخریدن ضعیف‌اند. آنها هستند که می‌دانند پول دادن برای کتاب، خریدن کالا نیست؛ بلکه جست‌وجوی خود است.

به بهانه برگزاری نمایشگاه بین‌المللی کتاب پای درددل چاپخانه‌داران و کتاب‌فروشان شهر نشستیم تا ببینیم راه‌حل برون‌رفت از این نابسامانی وضعیت کتاب چگونه است.

در سال‌های اخیر، صنعت چاپ و نشر با چالش‌ها و موانع متعددی روبه‌رو شده است که نه‌تنها بر حیات فرهنگی جامعه تأثیرگذار بوده، بلکه بازتابی از تحولات اقتصادی، سیاسی و فناورانه در سطح ملی محسوب می‌شود. این موانع، از محدودیت‌های مالی تا تغییرات الگوی مصرف رسانه‌ای و ترویج شبکه‌های اجتماعی را دربر می‌گیرد.

بر اساس آمارهای منتشرشده، از جمله خانه کتاب و ادبیات ایران، وزارت فرهنگ و ارشاد اسلامی، و مرکز آمار ایران، روند نشر کتاب در پنج سال گذشته با نوسانات چشمگیری همراه بوده است: کاهش ۴۰ درصدی شمار عناوین کتاب‌های چاپ اول در سال ۱۴۰۱ نسبت به سال ۱۳۹۷، کاهش ۳۵ درصدی تیراژ متوسط کتاب‌ها، و افزایش ۷۰ درصدی قیمت کاغذ در همین بازه زمانی، تنها بخشی از این واقعیت‌هاست.

این مقدمه در سه بخش مجزا به تحلیل ریشه‌های این مشکلات، تأثیرات آنها بر اکوسیستم نشر، و پیامدهای بلندمدت این روند بر پیکره فرهنگی ایران می‌پردازد.

چالش‌های اقتصادی و تأثیر آن بر زنجیره تأمین

صنعت نشر ایران در پنج سال گذشته تحت‌تأثیر مستقیم تحولات اقتصادی کشور قرار گرفته است. تورم فزاینده و نوسانات ارزی، هزینه‌های تولید را به شکل بی‌سابقه‌ای افزایش داده‌اند.

بر اساس گزارش‌های مرکز آمار ایران، قیمت کاغذ - به‌عنوان ماده اولیه اصلی - بین سال‌های ۱۳۹۷ تا ۱۴۰۲ بیش از ۷۰ درصد رشد داشته است، درحالی‌که قیمت تمام‌شده چاپ کتاب با توجه به کاهش ارزش ریال در برابر دلار، تا ۱۲۰ درصد افزایش یافته است. این وضعیت موجب شده ناشران، به‌ویژه ناشران مستقل، مجبور به کاهش تیراژ کتاب‌ها شوند؛ به‌گونه‌ای که میانگین تیراژ کتاب از ۲ هزار نسخه در سال ۱۳۹۷ به کمتر از ۸۰۰ نسخه در سال ۱۴۰۲ رسیده است.

از سوی دیگر، کاهش قدرت خرید مردم - با توجه به نرخ تورم حدود ۴۰ درصدی در بخش کالاهای فرهنگی - تقاضا برای کتاب را به حداقل رسانده است. گزارش‌های خانه کتاب نشان می‌دهد که سرانه مطالعه در ایران از ۷۵ دقیقه در روز در سال ۱۳۹۷ به ۵۲ دقیقه در سال ۱۴۰۲ کاهش‌یافته است. این روند، چرخه معیوبی ایجاد کرده است: افزایش هزینه‌های تولید، کاهش تیراژ، افزایش قیمت هر جلد، کاهش تقاضا، ورشکستگی ناشران کوچک.

تحولات فناورانه و تغییر الگوی مصرف

رشد فناوری‌های دیجیتال و دسترسی گسترده به اینترنت، اگرچه فرصت‌هایی برای نشر الکترونیک ایجاد کرده، اما در کشور ما، به عاملی برای تشدید بحران نشر سنتی تبدیل شده است. بر اساس داده‌های منتشرشده توسط مرکز توسعه فرهنگ و هنر در فضای مجازی، در سال ۱۴۰۲، حدود ۶۵ درصد از ایرانیان دست‌کم یک کتاب الکترونیک در ماه مطالعه کرده‌اند، درحالی‌که این رقم در سال ۱۳۹۷ تنها ۲۰ درصد بود.

با این‌حال، زیرساخت‌های نشر دیجیتال در ایران هنوز توسعه نیافته است، فقدان پلتفرم‌های بومی مطمئن امکان رقابت ناشران ایرانی با غول‌های جهانی؛ مانند آمازون یا اپلیکیشن‌های کتاب صوتی را تقریباً ناممکن ساخته است.

از طرفی، افزایش استفاده از شبکه‌های اجتماعی و محتوای کوتاه (مانند کپشن‌های اینستاگرامی یا کلیپ‌های آموزشی تلگرامی)، ذائقه مخاطبان را به سمت محتوای فوری و کم‌هزینه سوق داده است. این امر موجب شده ناشران سنتی نه‌تنها با مشکل کاهش تقاضا روبه‌رو شوند، بلکه مجبور به بازتعریف نقش خود در زنجیره ارزش فرهنگی باشند. در این میان، برخی ناشران پیشرو با ایجاد استارت‌آپ‌های ترکیبی (چاپی - دیجیتال) یا سرمایه‌گذاری بر تولید کتاب‌های لوکس و کلکسیونی سعی در بقا داشته‌اند، اما این راهبردها به دلیل هزینه‌های بالا، تنها در انحصار معدودی از ناشران دولتی یا خصوصی ثروتمند باقی‌مانده است.

مدیر یکی از فروشگاه‌های شهر کتاب: افزایش قیمت کاغذ و مواد اولیه که هزینه تولید را بالا می‌برد، کاهش قدرت خرید مردم به دلیل تورم که تقاضا را کم کرده، مشکلات مالیاتی که حتی با وجود معافیت قانونی گاهی اعمال می‌شود، اجاره‌های بالای فروشگاه‌ها، رقابت با فروش آنلاین و تخفیف‌های نامتعارف و حضور بساط گستران که بازار را مختل می‌کنند از جمله مهم‌ترین مشکلات کتاب‌فروشان‌اند.

چالش‌های صنعت چاپ، نشر و کتاب‌فروشی

بحران نیروی انسانی متخصص:

مهدی یزدی‌نژاد، مدیر چاپخانه‌های مؤسسه مطبوعاتی جام‌جم و مدیر بازرگانی خبرگزاری مهر و مشاور مدیرکل مطبوعات وزارت ارشاد که حدوداً ۲۰ سال به طور مستمر و تخصصی در حوزه چاپ و بازرگانی فعالیت دارد، در خصوص «مهم‌ترین مشکلات و چالش‌های فعلی صنعت چاپ» به گزارشگر کیهان می‌گوید: «یکی از مهم‌ترین معضل‌ها بحث منابع انسانی است.یعنی ما درآینده خیلی نزدیک اگر فکری به حال آموزش و پرورش نیروی تخصصی در این حوزه نکنیم قطعاً دچار بحران و مشکل خواهیم شد. صنعت چاپ با بقیه صنف‌ها متغیر است شما یک نیرو را نمی‌توانی از اول بیاوری و یک روزه و دو روزه آموزش بدهی بنابراین در این حوزه کم توجهی صورت گرفته است. مطلب بعد در خصوص مواد اولیه است که همین الان با این چالش روبه‌رو هستیم. عمده مواد اولیه صنعت چاپ وارداتی است و ما به همین سبب دچار مشکلات عدیده‌ای هستیم. برندهایی داریم که مرکب تولید می‌کند اما بعضاً کیفیت لازم را ندارد. مجبوریم با واسطه خرید کنیم که همین باعث می‌شود گران‌تر خریداری شود. به طور کلی باید بگویم بحث تحریم‌ها و نوسانات ارز دو سه آسیب به ما زده است، مهم‌ترین آن عدم برنامه‌ریزی است که باعث اختلال در کار ما شده است و عدم ثبات قیمت نیز کار نشر را تحت فشار قرار می‌دهد.»

بحران ماشین‌آلات و تعمیرات:

یزدانی‌نژاد ادامه می‌دهد: «در حوزه صنعت ماشین‌آلات چاپ هم با واردات آن با مشکل روبه‌رو هستیم. شرکت‌های معروف دنیا به جهت تحریم ما را پشتیبانی نمی‌کنند و ما مجبوریم دستگاه‌های دست‌دوم تهیه کنیم. البته این را بگویم که معضل اصلی ما تعمیرات و نگهداری دستگاه‌های موجود است؛ اما این که بازار چاپ ما در رقابت با دیگر کشورها چگونه است باید بگویم که صنعت چاپ با همه صنوف در ارتباط است و همه مشاغل با چاپ ارتباط دارند.

تعداد زیادی انسان در این صنعت مشغول به کار هستند و اگر در کشورمان حمایت کافی شود ما حتی می‌توانیم کشورهای همسایه را نیز پوشش دهیم که البته این اتفاقی است که الان در حال انجام است؛ ولی نه به شکلی که محصولات صادراتی داشته باشیم که این نیاز به سرمایه‌گذاری بیشتر در این حوزه دارد.»

ضرورت بازنگری در سیاست‌های یارانه‌ای

یزدانی‌نژاد می‌گوید: «اگر امروز کتاب و نشریات از سبد خانواده کم یا حذف شده است دلیلش فقط این نیست که خانواده‌ها علاقه‌ای به خواندن کتاب ندارند یا به لحاظ مادی دچار مضیقه هستند؛ بلکه شرایط نشر کتاب به‌گونه‌ای است که ناشر فقط به فکر تولید محصول است و قبل از تعیین سوژه و تولید محتوای این محصول توجه کمی به نیاز و سلیقه جامعه دارد. دلیل این رویکرد تولید محور، نوع یارانه‌ای است که از وزارت فرهنگ وارشاد اسلامی دریافت می‌کنیم. یارانه‌ای که به تولیدکننده پرداخت می‌شود و نه مصرف‌کننده. پس ناشر فقط کارکرد چاپ کردن دارد نه کارکرد فرهنگی و محتوایی.»

وی تصریح می‌کند: «اگر همین یارانه به مصرف‌کننده داده شود اتفاق خوبی به‌خصوص در حوزه نشریات تخصصی می‌افتد. این یارانه که دولت دارد در حوزه فرهنگ هزینه می‌کند تقریباً می‌شود گفت که به دست مردم نمی‌رسد و تبدیل به سود می‌شود برای ناشران کتاب و صاحبان رسانه‌های چاپی. هر چه بیشتر تولید کنند، یارانه بیشتری می‌گیرند حالا با مخاطب‌یابی مخاطب. البته این راهکار قبلاً تجربه شده و شکست‌خورده اما به دلیلی بوده که ربطی به اصل طرح ندارد و باید در روش کار بازنگری شود.»

مدیر چاپخانه‌های مؤسسه مطبوعاتی جام‌جم توضیح می‌دهد: «باید بپذیریم که نمی‌توانیم یک طرح یک‌شبه بدهیم و یک‌شبه همه کتاب‌خوان و روزنامه‌خوان بشوند. چنین طرحی فقط در خیالات وجود دارد. اگر کمی به گذشته برگردیم؛ زمانی که تلویزیون آمد، همه می‌گفتند دیگر کسی رادیو گوش نخواهد کرد؛ ولی این‌طور نشد. وقتی سینما آمد همه می‌گفتند دیگر کسی به سالن نمایش نخواهد رفت؛ ولی این‌طور نشد.

وقتی هم که فضای مجازی آمد خیلی‌ها می‌گفتند و می‌گویند که دیگر کسی سراغ رسانه‌های چاپی نخواهد رفت و من می‌گویم هیچ‌وقت این‌طور نخواهد شد و رسانه‌های چاپی جایگاه خود را دارد. روزنامه‌ها از بین نخواهند رفت؛ اما یک لازمه دارد و آن هم اینکه روزنامه‌ها و نشریات چاپی نگاه خود و رویکرد خود را به‌روزرسانی کنند.

اگر مسئولان حوزه نشر و اطلاع‌رسانی فقط به فکر تولید باشند و ناشر و رسانه‌ای فقط به فکر تولید باشند طبیعتاً روزنامه‌ای چاپ می‌شود با تیراژ پایین که تعداد زیادی نسخه آن هم برمی‌گردد. رسانه‌های ما باید کاری کنند که سیستم عرضه و تقاضا منطقی و واقعی شود.»

بر اساس داده‌های منتشرشده توسط مرکز توسعه فرهنگ و هنر در فضای مجازی، در سال ۱۴۰۲، حدود ۶۵ درصد از ایرانیان دست‌کم یک کتاب الکترونیک در ماه مطالعه کرده‌اند، درحالی‌که این رقم در سال ۱۳۹۷ تنها ۲۰ درصد بود.

او در پایان می‌افزاید: «موفقیت در زنده نگه‌داشتن نشر کتاب در ایجاد تغییر نگاه مردم به تولید گفتار برنامه‌ریزان است. اصلی‌ترین نکته این تغییر، از بالا دیدن این موضوع است و اینکه انتشار روزنامه، مجله و کتاب را یک پازل ببینیم که همه اجزای آن درهم‌تنیده باشد تا کاردرست شود. شما دقت کنید که با تلاش دولت و بخش خصوصی در حوزه کودک‌ونوجوان، اتفاق خوبی افتاد و نشریات و کتب کودک‌ونوجوان بسیار پرفروش و پرمخاطب است؛ اما آیا فکر کرده‌ایم که این نسل چند سال دیگر جوان می‌شوند و ما برای جوان نه نشریه و روزنامه کافی و حرفه‌ای داریم و نه به کتاب برای جوانان. فکر کرده‌ایم این متقاضی که به‌زحمت به‌دست‌آمده، وقتی به دوران جوانی می‌رسد، از دست می‌رود و مشتری محصولات دیگر می‌شود؟!»

موانع اقتصادی کتاب‌فروشی‌ها

مرتضی دلیری، مدیر یکی از فروشگاه‌های شهر کتاب در خصوص مهم‌ترین مشکلاتی که کتاب‌فروشان با آن روبه‌رو هستند می‌گوید: «مهم‌ترین مشکلات کتاب‌فروشان شامل موارد زیر است: افزایش قیمت کاغذ و مواد اولیه که هزینه تولید را بالا می‌برد، کاهش قدرت خرید مردم به دلیل تورم که تقاضا را کم کرده، مشکلات مالیاتی که حتی با وجود معافیت قانونی گاهی اعمال می‌شود، اجاره‌های بالای فروشگاه‌ها، رقابت با فروش آنلاین و تخفیف‌های نامتعارف، و حضور بساط گستران که بازار را مختل می‌کنند. همچنین، تغییر کاربری کتاب‌فروشی‌ها به دلیل اقتصادی نبودن این شغل و کمبود حمایت دولتی از این صنعت، از چالش‌های جدی دیگر است.»

وی در ادامه در خصوص افزایش قیمت کاغذ و کتاب و تأثیر آن بر رفتار مشتریان می‌گوید: «مهم‌ترین مشکلات کتاب‌فروشان شامل موارد زیر است: افزایش قیمت کاغذ و مواد اولیه که هزینه تولید را بالا می‌برد، کاهش قدرت خرید مردم به دلیل تورم که تقاضا را کم کرده، مشکلات مالیاتی که حتی با وجود معافیت قانونی گاهی اعمال می‌شود، اجاره‌های بالای فروشگاه‌ها، رقابت با فروش آنلاین و تخفیف‌های نامتعارف، و حضور بساط گستران که بازار را مختل می‌کنند.

همچنین، تغییر کاربری کتاب‌فروشی‌ها به دلیل اقتصادی نبودن این شغل و کمبود حمایت دولتی از این صنعت، از چالش‌های جدی دیگر است.»

مرتضی دلیری تأکید می‌کند:« بیشتر مردم، به‌ویژه جوانان و افرادی که به دنبال صرفه‌جویی در زمان و هزینه هستند، خرید آنلاین را ترجیح می‌دهند. این روند به دلیل تنوع، تخفیف، و دسترسی آسان‌تر در حال گسترش است.

بااین‌حال، کتاب‌فروشی‌های فیزیکی همچنان برای افرادی که به تجربه حضوری، حس نوستالژی، یا حمایت از کسب‌وکارهای محلی اهمیت می‌دهند، جذابیت دارند، به‌ویژه در شهرهای بزرگ مثل تهران.»

در جامعه توسعه‌یافته کتاب به تبیین زیستن تبدیل می‌شود و نه تزیین آن. پس مطالعه و آگاهی باید بخشی از ماهیت و هویت جامعه باشد و جوانان باید بدانند کتاب‌خوانی یک ضرورت اجتناب‌ناپذیر عصر امروز است.

آگهی تغییرات شرکت سهامی خاص کار و تصویر صنعت به شناسه ملی ۱۰۱۰۰۵۴۴۵۸۲ و به شماره ثبت ۱۴۵۷۹

به استناد صورتجلسه هیئت‌مدیره مورخ ۱۴۰۲/۰۲/۰۶ تصمیمات ذیل اتخاذ شد آقای هرمان جوزف کنرادی به شماره فراگیر ۷۲۷۵۶۴۷۱ به سمت نایب‌رئیس هیئت‌مدیره تا تاریخ ۱۴۰۴/۰۲/۰۶ و به سمت مدیرعامل تا تاریخ ۱۴۰۴/۰۲/۰۶ آقای برنداستفان اشمیتز به شماره فراگیر ۹۱۷۰۹۰۷۱ به سمت رئیس هیئت‌مدیره تا تاریخ ۱۴۰۴/۰۲/۰۶ خانم بریگیت مارگرت جینه وندیپوت به شماره فراگیر ۹۱۷۰۹۲۰۴ به سمت عضو اصلی هیئت‌مدیره تا تاریخ ۱۴۰۴/۰۲/۰۶ انتخاب گردیدند. هیئت‌مدیره به اتفاق آراء اعضای حاضر مقرر داشت که کلیه چک‌ها، سفته‌ها، بروات، قراردادها و به‌طور کلی اسنادی که برای شرکت ایجاد تعهد یا از شرکت سلب حق می‌نماید توسط مدیرعامل شرکت با حق توکیل به غیر امضاء و به مهر شرکت ممهور خواهد شد.

سازمان ثبت اسناد و املاک کشور
اداره ثبت شرکت‌ها و مؤسسات غیرتجاری تهران

آگهی تغییرات شرکت مهندسی و تامین پترو امین ارشد خوشنام با مسئولیت محدود به شماره ثبت ۵۰۸۲۹۹ و شناسه ملی ۱۴۰۰۶۷۰۲۵۸۵

به استناد صورتجلسه مجمع عمومی شرکا مورخ ۱۳۹۷/۱۰/۰۱ تصمیمات ذیل اتخاذ شد: محل شرکت در واحد ثبتی تهران به آدرس: شهرستان تهران، بخش مرکزی، شهر تهران، توحید، کوچه شهید محمود طاهر نیا، بن بست معصومی، پلاک ۱۳، طبقه دوم، واحد غربی کد پستی ۱۴۵۷۸۹۳۵۷۱ تغییر یافت و ماده مربوطه در اساسنامه اصلاح گردید. موضوع شرکت به شرح ذیل تغییر یافت و ماده مربوطه در اساسنامه اصلاح گردید. امور پیمانکاری، مشاوره، تامین کالا و خدمات در صورت نیاز پس از اخذ مجوزهای لازم.

سازمان ثبت اسناد و املاک کشور
اداره ثبت شرکت‌ها و مؤسسات غیرتجاری تهران

آگهی تغییرات موسسه غیرتجاری بنیاد تعاون بسیج به شناسه ملی ۱۰۱۰۱۳۶۵۱۱۴ و به شماره ثبت ۶۰۴۳

به استناد صورتجلسه مجمع عمومی عادی به‌طور فوق‌العاده مورخ ۱۴۰۲/۰۸/۲۳ تصمیمات ذیل اتخاذ شد آقای حمید رضا محمد تقی زاده با کد ملی ۰۳۲۰۰۵۰۸۲۳ به عنوان مدیرعامل و رئیس هیئت‌مدیره- آقای علی نصر با کد ملی ۱۲۸۳۳۶۰۹۱۸ به عنوان نایب‌رئیس هیئت‌مدیره- آقای شهرام جعفری با کد ملی ۳۵۵۹۷۰۷۶۹۲ به عنوان عضو هیئت‌مدیره و قائم‌مقام مدیرعامل- آقای علی اصغر داورزنی با کد ملی ۰۷۹۴۴۱۱۲۵۸ به عنوان عضو هیئت‌مدیره- آقای حیدر بابا احمدی با کد ملی ۶۳۲۹۸۲۱۱۶۱ به عنوان عضو هیئت‌مدیره برای مدت دو سال انتخاب گردیدند. موسسه حسابرسی ودجا شناسه ملی ۱۴۰۰۳۵۸۵۵۵۱ به سمت بازرس اصلی و آقای اسماعیل اسلامی با کد ملی ۰۰۵۵۴۹۲۵۷۶ به‌عنوان بازرس علی‌البدل برای یک سال مالی انتخاب گردیدند کلیه اوراق و اسناد تعهد آور از جمله قراردادها با امضاء مدیرعامل و یکی از اعضاء هیئت‌مدیره با مهر بنیاد و در غیاب مدیرعامل با امضاء برادر شهرام جعفری و یکی از اعضای هیئت‌مدیره همراه با مهر بنیاد و اسناد مالی از جمله چکها با امضای مدیرعامل و معاون مالی بنیاد و در غیاب مدیرعامل با امضای برادر شهرام جعفری و معاون مالی همراه با مهر بنیاد معتبر می‌باشد و سایر اوراق عادی و اداری با امضای مدیرعامل یا قائم‌مقام وی همراه با مهر بنیاد معتبر می‌باشد. ترازنامه برای سال مالی منتهی به ۱۴۰۱/۱۲/۲۹ تصویب گردید. روزنامه‌های کیهان جهت درج آگهی‌های بنیاد تعاون بسیج تعیین گردید.

سازمان ثبت اسناد و املاک کشور
اداره ثبت شرکت‌ها و مؤسسات غیرتجاری تهران

آگهی تغییرات شرکت صنایع همراه رسا سهامی خاص به شماره ثبت ۴۹۷۹۹ و شناسه ملی ۱۰۱۰۰۹۴۹۷۱۵

به استناد صورتجلسه مجمع عمومی عادی سالیانه مورخ ۱۴۰۲/۰۴/۲۸ تصمیمات ذیل اتخاذ شد: آقای محمد کبیری به شماره ملی ۰۰۵۸۴۷۵۸۸۵ به عنوان بازرس اصلی و آقای توکل نظری به شماره ملی ۵۸۸۹۵۹۲۳۰۰ به عنوان بازرس علی‌البدل تا پایان سال مالی انتخاب گردیدند. ترازنامه و حساب سود و زیان منتهی به سال مالی ۱۴۰۱ به تصویب رسید. روزنامه کثیرالانتشار کیهان جهت نشر آگهی‌های شرکت تعیین گردید.

سازمان ثبت اسناد و املاک کشور
اداره ثبت شرکت‌ها و موسسات غیرتجاری تهران

آگهی تغییرات موسسه غیر تجاری انجمن سرطان‌های دستگاه ادراری تناسلی به شناسه ملی ۱۴۰۱۰۰۳۳۹۰۲ و به شماره ثبت ۵۱۶۴۱

به استناد صورتجلسه هیئت‌مدیره مورخ ۱۴۰۲/۰۲/۳۰ به موجب مجوز از اداره کل (اداره کل سازمان‌های مردم نهاد) وزارت کشور برابر با شماره مجوز ۱۸۲۷۹۵ در تاریخ ۱۴۰۲/۰۹/۰۱ تصمیمات ذیل اتخاذ شد اعضای هیئت مدیره برای مدت ۲ سال انتخاب گردیدند آقای محسن آیتی به کد ملی ۰۸۸۸۹۷۷۶۷۰ به‌عنوان رئیس هیئت مدیره آقای محمدعلی سامت به کد ملی ۴۳۲۱۹۹۸۵۸۱ به‌عنوان نایب‌رئیس هیئت مدیره آقای حسن فکور مطلق به کد ملی ۰۰۳۹۰۹۲۳۳۲ به‌عنوان عضو اصلی هیئت مدیره و خزانه‌دار آقای سید علی مؤمنی به کد ملی ۰۰۶۲۷۲۳۸۹۸ به‌عنوان عضو اصلی هیئت مدیره آقای محمدرضا نوروزی به کدملی ۴۳۲۳۳۲۵۸۵۱ به‌عنوان عضو اصلی هیئت مدیره و مدیرعامل کلیه اسناد و اوراق بهادار و تعهدآور با امضای مدیرعامل و خزانه دار و در غیاب خزانه دار با امضای رئیس هیئت مدیره و با مهر انجمن معتبر خواهد بود.

سازمان ثبت اسناد و املاک کشور
اداره ثبت شرکت‌ها و مؤسسات غیرتجاری تهران

آگهی تغییرات شرکت با مسئولیت محدود مهندسی و تامین پترو امین ارشد خوشنام به شناسه ملی ۱۴۰۰۶۷۰۲۵۸۵ و به شماره ثبت ۵۰۸۲۹۹

به استناد صورتجلسه مجمع عمومی فوق‌العاده مورخ ۱۴۰۲/۱۰/۲۶ تصمیمات ذیل اتخاذ شد: موضوع فعالیت شرکت به شرح ذیل تغییر یافت و ماده مربوطه دراساسنامه اصلاح گردید. انجام امور مهندسی و طراحی و مشاوره مهندسی و نظارت در مراحل طراحی پایه و تفصیلی و مهندسی خرید و مهندسی ساخت. تامین کالا داخلی و خارجی و انجام امور بازرگانی اعم از خرید و فروش و واردات و صادرات کالاها و قطعات مجاز. ساخت و مدیریت ساخت و نصب و راه‌اندازی و بهره‌برداری و انجام تعمیرات و بازرسی‌های دوره‌ای در پروژه‌های نفت و گاز و پتروشیمی و تجهیزات مرتبط، صنایع و کارخانه‌های صنعتی، معادن و صنایع معدنی و استخراج و استحصال فلزات و تجهیزات مورد نیاز، آب و فاضلاب، صنایع نیروگاهی، صنایع و تجهیزات حمل‌ونقل و ساختمانی و صنایع وابسته به آنها از طریق مشارکت با موسسات و شرکتهای داخلی و خارجی و اخذ نمایندگی آنها و همچنین اخذ وام و تسهیلات بانکی و گشایش اعتبارات در صورت لزوم در صورت ضرورت قانونی انجام موضوعات پس از اخذ مجوزهای لازم.

سازمان ثبت اسناد و املاک کشور
اداره ثبت شرکت‌ها و مؤسسات غیرتجاری تهران

تأسیس مؤسسه غیرتجاری مجمع خیرین یاریگران زندگی عام‌المنفعه در تاریخ ۱۴۰۲/۱۰/۱۷ به شماره ثبت ۵۶۸۰۱ به شناسه ملی ۱۴۰۱۲۹۵۱۶۵۹

ثبت و امضا ذیل دفاترتکمیل گردیده که خلاصه آن به شرح زیر جهت اطلاع عموم آگهی می‌گردد. نام: مجمع خیرین یاریگران زندگی عام‌المنفعه مؤسسه غیرتجاری موضوع فعالیت:کلیه فعالیتهای مجمع غیرسیاسی و غیرانتفاعی غیردولتی بوده و در موضوع امور اجتماعی با رعایت کامل قوانین و مقررات جمهوری اسلامی ایران و این اساسنامه فعالیت خواهد نمود. به موجب مجوز از اداره کل وزارت کشور برابر با شماره مجوز ۱۴۳۷۷۷ در تاریخ ۱۴۰۲/۰۷/۱۵ در استان مربوطه این آگهی به ثبت رسید. مدت فعالیت: از تاریخ ثبت به مدت نامحدود مرکز اصلی: استان تهران، شهرستان تهران، بخش مرکزی، شهر تهران، پونک، بلوار امام حسن مجتبی(ع)، بزرگراه شهید آیت‌الله اشرفی اصفهانی، پلاک -۲۰، طبقه همکف کدپستی ۱۴۶۹۹۱۵۸۳۴ دارایی شخصیت حقوقی ۱۰۰،۰۰۰،۰۰۰ ریال نقدی مدیران آقای حمیدرضا شاه حسینی به شماره ملی ۰۰۳۳۰۰۶۲۸۸ به سمت عضو مجمع عمومی هیئت امناء به مدت نامحدود و به سمت عضو علی‌البدل هیئت‌مدیره به مدت ۲ سال آقای حبیب اله نیکنام به شماره ملی ۰۰۴۸۰۲۳۵۰۷ به سمت عضو مجمع عمومی هیئت امناء به مدت نامحدود و به سمت عضو اصلی هیئت‌مدیره به مدت ۲ سال آقای احمد خاقانی پور به شماره ملی ۰۰۴۸۱۲۳۸۱۱ به سمت عضو مجمع عمومی هیئت امناء به مدت نامحدود و به سمت عضو اصلی هیئت‌مدیره به مدت ۲ سال و به سمت خزانه دار به مدت ۲ سال آقای حسن حمزه زاده به شماره ملی ۰۳۲۱۳۸۸۶۵۸ به سمت عضو مجمع عمومی هیئت امناء به مدت نامحدود و به سمت عضو اصلی هیئت‌مدیره به مدت ۲ سال و به سمت مدیرعامل به مدت ۲ سال آقای سیداحسان مصطفوی نژاد به شماره ملی ۰۹۳۸۱۰۰۹۴۷ به سمت عضو مجمع عمومی هیئت امناء به مدت نامحدود و به سمت عضو اصلی هیئت‌مدیره به مدت ۲ سال آقای رمضانعلی سنگدوینی به شماره ملی ۰۹۴۲۶۸۳۳۱۵ به سمت عضو مجمع عمومی هیئت امناء به مدت نامحدود و به سمت عضو اصلی هیئت‌مدیره به مدت ۲ سال و به سمت نایب‌رئیس هیئت‌مدیره به مدت ۲ سال آقای رمضانعلی سنگدوینی به شماره ملی ۲۱۲۲۱۱۹۱۳۶ به سمت عضو مجمع عمومی هیئت امناء به مدت نامحدود و به سمت عضو علی‌البدل هیئت‌مدیره به مدت ۲ سال آقای محمدعلی روحی فردپور به شماره ملی ۳۸۷۱۰۰۸۱۴۱ به سمت عضو مجمع عمومی هیئت امناء به مدت نامحدود و به سمت عضو اصلی هیئت‌مدیره به مدت ۲ سال و به سمت رئیس هیئت‌مدیره به مدت ۲ سال آقای ارازمحمد کر به شماره ملی ۴۹۷۹۳۶۱۶۶۸ به سمت عضو مجمع عمومی هیئت امناء به مدت نامحدود دارندگان حق امضا: کلیه اسناد و اوراق بهادار و تعهدآور با امضاء مدیرعامل و خزانه‌دار، و در غیاب خزانه‌دار با امضاء رئیس هیئت مدیره و با مهر مجمع معتبر خواهد بود. بازرسان آقای سیداحسان مصطفوی نژاد به شماره ملی ۰۹۳۸۱۰۰۹۴۷ به سمت بازرس اصلی به مدت ۱ سال آقای ارازمحمد کر به شماره ملی ۴۹۷۹۳۶۱۶۶۸ به سمت بازرس علی‌البدل به مدت ۱ سال روزنامه کثیرالانتشار کیهان جهت درج آگهی‌های مؤسسه تعیین گردید. ثبت موضوع فعالیت مذکور، به منزله اخذ و صدور پروانه فعالیت نمی‌باشد.

سازمان ثبت اسناد و املاک کشور
اداره ثبت شرکت‌ها و موسسات غیرتجاری تهران

شرایط و فرم اشتراک نشریات کیهان در تهران سال ۱۴۰۴

متقاضیان محترم می‌توانند با توجه به جدول زیر نسبت به انتخاب هر یک از نشریات مورد علاقه و واریز مبلغ اشتراک به **شماره کارت ۶۱۰۴۳۳۸۹۸۷۹۴۸۷۷۱** بانک ملت به نام چاپ و انتشارات کیهان و ارسال اصل فیش بانکی همراه با فرم تکمیل شده ذیل به **صندوق پستی ۱۱۳۶۵/۳۶۳۱** با پست سفارشی نسبت به برقراری اشتراک خود اقدام نمایند.

نوع نشریه	یکساله (ریال)	شش ماهه (ریال)	سه ماهه (ریال)
روزنامه کیهان	۴۵/۰۰۰/۰۰۰	۲۲/۵۰۰/۰۰۰	۱۱/۲۵۰/۰۰۰
روزنامه کیهان انگلیسی	۱۶۵/۰۰۰/۰۰۰	۸۲/۵۰۰/۰۰۰	۴۱/۲۵۰/۰۰۰
روزنامه کیهان عربی	۱۶۵/۰۰۰/۰۰۰	۸۲/۵۰۰/۰۰۰	۴۱/۲۵۰/۰۰۰
مجله کیهان ورزشی	۲۸/۶۰۰/۰۰۰	۱۴/۳۰۰/۰۰۰	۷/۱۵۰/۰۰۰
مجله زن روز	۲۸/۶۰۰/۰۰۰	۱۴/۳۰۰/۰۰۰	۷/۱۵۰/۰۰۰
مجله کیهان بچه‌ها	۱۴/۳۰۰/۰۰۰	۷/۱۵۰/۰۰۰	۳/۵۷۵/۰۰۰
مجله کیهان فرهنگی	۲/۲۰۰/۰۰۰	———	———

توجه:
۱- اشتراک عزیزانی که فرم درخواست آنها تا دهم هر ماه به امور مشترکین برسد از اول ماه بعد برقرار می‌شود.
۲- یک نسخه از کپی فیش بانکی و قبض سفارشی را تا پایان مدت اشتراک حتما نزد خود نگهداری نمائید.
۳- در صورت تغییر قیمت نشریات و یا هزینه پستی، معادل مبلغ پرداخت‌شده، نشریه مورد تقاضا ارسال می‌گردد.
۴- در صورت تمایل به اشتراک چند نشریه، برای هر کدام فیش بانکی جداگانه تهیه فرمائید.
۵- قبض پرداختی را می‌توانید به شماره **۰۹۱۲۷۹۳۲۵۶۸** با ذکر مشخصات در کانال تلگرام قرار داده به امور مشترکین اطلاع دهید.

فرم تقاضا

نام: ..... نام خانوادگی: ..... نوع نشریه: ..... تعداد نسخه: ..... مدت: ..... ماه
مبلغ پرداختی: ..... ریال شماره فیش بانکی: ..... تلفن: ..... تلفن همراه: .....
آدرس: .....
کد پستی: ..... پست الکترونیکی: .....
شماره اشتراک: .....

امور مشترکین
موسسه کیهان

تلفن: ۳۵۲۰۲۲۷۸-۰۲۱ نمابر: ۳۳۹۱۰۹۲۲-۰۲۱

جدول شماره ۱۳۰۵۸

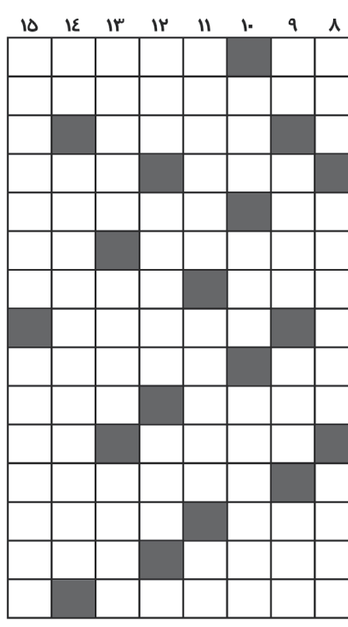

افقی:

۱- گلبانگ زیبای محمدی- تونلی در زیر دریا که دو کشور فرانسه و انگلیس را به هم متصل می‌کند- اسپانیای مسلمان ۲- جنگی که مارقین بر حضرت علی علیه‌السلام تحمیل کردند- معجزه بزرگ خاتم‌الانبیاء حضرت محمد مصطفی صلی‌الله‌علیه‌وآله‌وسلم ۳- دوازده ماه تمام را گویند- ویژگی علمی که بر جنبه‌های غیرکاربردی متکی باشد- از دروس دوره ابتدایی ۴- غلام معروف سلطان محمود غزنوی که به وزارت رسید- بتی در زمان جاهلیت- نام و یادش آرامش‌بخش دل‌هاست- سود و منفعت ۵- هم مایه حیات است و هم منبع مهر- از مدافعان تیم فوتبال تراکتور ۶- خرس سماوی- نیاز روستاهای دوردست- نمایشنامه‌نویس معروف فرانسوی که نمایشنامه خسیس را در کارنامه خود دارد- خط پیاده‌روی ۷- پدر شعر فارسی- سازمان فضانوردی آمریکا- شیمیدان معروف سوئیسی که موفق به کسب جایزه نوبل گردید ۸- موتور بدن انسان- اولین نخست‌وزیر کشور هندوستان پس از استقلال- خو گرفته و عادت کرده ۹- برگه تحویل کالا- هیئت مورد اعتماد- شهری که سلمان والی آن شد ۱۰- از قهرمانان شاهنامه- پایتخت پرجمعیت‌ترین کشور جهان- چهارمین سوره قرآن کریم ۱۱- گرداگرد لب و دهان- شهری که مهد سینمای جهان است- آخرین تراژدی ولتر- شهری که ارگ آن دیدنی است ۱۲- فیلمی از رسول ملاقلی‌پور- یکی از حواس پنج‌گانه ۱۳- نام‌دیگر سرزمین کربلا- شهری در کشور فرانسه- نوعی گل ۱۴- پدربزرگ و نیا- مظلوم‌ترین کشور جهان- واحدی در طول- از واحدهای پولی در قاره ا

نیمه پنهان کشمیر – ۵۲

داستان‌های مبهم و پیچیده درباره کشمیر

نویسنده: بشارت پیر
مترجم: بهزاد طاهرپور

ایوب یک کاری در اداره توسعه روستایی به‌دست آورد و یک سال بعد ازدواج کرد.

زندگی روزمره ادامه یافت. در صحبت‌های خانوادگی راجع به گلزار زیاد حرف زده نمی‌شود اما حضور نامحسوس او همیشه احساس می‌شود. مدارس بعد از تعطیلات زمستانه باز شدند.

صبح‌های ماه مارس که توأم با سر و صدای بچه مدرسه‌ای‌هایی است که از مقابل خانه عبور می‌کنند واقعا تماشایی است.

سربازان در سنگرهای نزدیک خانه ما به ندرت می‌خندند.

با ذوب شدن برف‌های زمستان در خط کنترل روزنامه‌ها به‌زودی اخبار و گزارش‌هایی را درمورد عبور مبارزان از کشمیر تحت کنترل پاکستان به کشمیر تحت کنترل هند منتشر خواهد کرد.

من اغلب داستان‌هایی را در مورد خانواده‌هایی که عزیزانشان را در مناقشه از دست داده و بلاهایی که سرشان آمده بود و یا کسانی که وضعیت مالی مناسبی نداشتند و برعکس کسانی مثل خانواده گلزار که ارتباطاتی داشتند و کارهایشان به‌راحتی پیش می‌رفت می‌شنیدیم.

من همچنین داستان‌هایی را در مورد خانواده‌هایی که به‌خاطر مرگ بچه‌هایشان دنبال غرامت از دولت بودند و به همین خاطر ماه‌ها در ادارات دولتی سرگردان می‌شدند می‌شنیدیم.

یکی از این داستان‌ها راجع به شمیمه بود که در روستای نسبتا دور از روستای ما زندگی می‌کرد.

یک دوست به من گفت باید حتما او (شمیمه) را ملاقات کنی.

شمیمه در روستای «لارکیپورا» حدود ۳۰ کیلومتر جنوب روستای ما زندگی می‌کرد.

آرایشگر حراف محله در حالی‌که مدام سخن‌چینی می‌کرد و سیگار می‌کشید دو ساعت برای اصلاح سر من وقت صرف کرد.

او قوه تخیل بسیار بالایی داشت.

در اوایل زمستان انفجار مینی با هدف انهدام خودرو زرهی نزدیک مغازه‌اش صورت گرفت.

او دست مرا گرفت و گفت: بشارت، در اثر انفجار، شیشه‌ها شکسته و صدای خیلی وحشتناکی به هوا بلند شد. فکر کردم مرده‌ام بعد ظرف چند ثانیه فرشته مرگ را در حالی‌که دفترچه‌ای در دستش داشت دیدم. توی آن دفترچه اسامی مردگان نوشته شده بود.

نام من درآن نبود از این رو من یک سیگار روشن کردم. می‌دانستم که دیگر آسیبی به من وارد نمی‌شود.

سرم را تکان دادم و از خدا و پیامبرش سپاسگزاری کردم.

از او پرسیدم آیا دفتری که درآن اسامی مردگان نوشته شده بود به زبان انگلیسی بود یا اردو؟

او گفت: البته که اردو بود، می‌دانی که من نمی‌توانم انگلیسی بخوانم.

از مغازه بیرون شدم تا از بقالی قهوه بخرم. او فریاد زد موهای تو آشفته و درهم و برهم است. من هم گفتم بهتره فردا داستان‌های بهتری برایم تعریف کنی.

داستان‌ها! داستان‌های خوبی در مورد کشمیر وجود ندارند. در این‌جا فقط داستان‌های مسئله‌دار، مبهم و پیچیده و حل نشده وجود دارند.

ظرف نیم ساعت با خودرو به آنجا رسیدم.لارکیپورا خانه‌های شلوغ و پرازدحامی داشت و اکثر جمعیت آن مزارع گندم داشتند اما فجایع آن از چشمان مردم عادی مخفی مانده بود. من قدم‌زنان راهی را در پیش گرفتم که به یک در آهنی ختم می‌شد.

آن طرف در، یک زن میانسال که یک فران (لباس محلی کشمیری) کهنه پوشیده بود دیده می‌شد. او روی ایوان نشسته بود و داشت یک نوع سبزی محلی پهن برگ به نام «هاخ» پاک می‌کرد.

پسربچه‌ای هم در کنارش نشسته بود. وقتی وارد حیاط خانه شدم او از سبد حصیری سبزی‌ها را کنار گذاشت و از جا بلند شد.

– من شمیمه هستم.

من روی ایوان سنگفرش شده روبه‌روی او نشستم. پسر بچه ۱۳ ساله‌ای هم در آن طرف ایوان مستطیل‌شکل در جوار یک قلیان نشسته بود.

شوهر خواهر شمیمه هم به جمع ما اضافه شد. او هم پشت سبد پر از سبزی نشست.

شمیمه یک برگ سبزی را گرفت و آن را پاره کرد و گفت: ۱۱ مه ۲۰۰۱ بود.

من شگفت‌زده شدم که مردم چگونه تاریخ دقیق اتفاقات ناگوار در زندگی‌شان را به یاد دارند، من همچنین تاریخ دقیق انفجار مین که والدینم زنده ماندند را به یاد دارم ۱۴ مه ۲۰۰۱.

شمیمه گفت: من کته گوجه فرنگی با برنج پخته بودم و منتظر بودم شفیع برای نهار به خانه بیاید. شفیع پسر ۱۷ ساله شمیمه کلاس دهم متوسطه بود که در مدرسه دولتی در «قبامارگ» نزدیک دهکده که به‌خاطر آرامگاه یک صوفی والامقام مشهور است، درس می‌خواند.

وقتی من آرامگاه را به زبان آوردم او تاکید کرد بله مدرسه درست نزدیک آرامگاه قرار دارد. پسر دیگر او بلال در کلاس نهم درس می‌خواند و شوهرش هم مجید ضمن کارگری میوه‌های خشک‌شده را در ایستگاه اتوبوس آنانتناگ می‌فروخت. در صبح ۱۱ مه ۲۰۰۱ شفیع برای تقویت درس‌هایش در فیزیک و شیمی به نزد دو معلم در روستاهای همجوار رفت. این در حالی بود که پدرش از او خواسته بود که در ایستگاه اتوبوس به کمکش برود. او حدود ظهر به خانه برگشت، من از او خواستم که نهار بخورد.

او گفت صبر کنم تا او از چوب‌بری نزدیک، هیزم مصرف خانه را بیاورد. بیست دقیقه بعد شفیع با یک فرغون پر از چوب به خانه برگشت. او سپس برای نماز جمعه عازم مسجد شد.

یک صدای مردانه‌ای گفت: «من شفیع را نزدیک خیابان منتهی به مسجد ملاقات کردم.»

من تازه متوجه شدم که یک پسر جوان با پیراهن قهوه‌ای و شلوار جین در آن طرف ایوان نشسته است. او دوست شفیع «مشتاق» بود.

مشتاق گفت: «وقتی شفیع با بلال به ما ملحق شد ما ۵ نفر بودیم. ما نماز نخواندیم. زیر درخت چنار کنار نشستیم و با هم صحبت می‌کردیم. ناگهان تیراندازی بین مبارزین و ارتش هند در روستای قبامارگ نزدیک مدرسه شفیع در گرفت. ما راجع به درگیری صحبت کردیم، فکر کردیم مدرسه ممکن است آتش بگیرد پس از آن مشاهده کردیم که کامیون‌های ارتشی از مسافت دور در حال نزدیک شدن به ما هستند».

پسرها آنجا را ترک کردند و سریعا از راه کوچه به خانه‌های خود برگشتند.

آنها از همان مسیری که من وارد روستا شده و سپس به خانه شمیمه آمده بودم به خانه برگشتند. کامیون‌های ارتشی به تدریج نزدیک شده سپس توقف کردند اما پس از چند ثانیه به تعقیب پسرها پرداختند.

مشتاق و یک پسر دیگر سریع می‌دویدند و فرار کردند. چهار تا دیگر از پسرها دستگیر شدند. روستاییان دیدند که نیروهای ارتشی پسرها را داخل کامیون انداخته و به طرف قبامارگ جایی که درگیری ادامه داشت منتقل کردند.

شمیمه آن روز روی همان ایوان داشت برای شام سبزی پاک می‌کرد، همسایه‌ها با عجله به خانه شمیمه آمده و به او گفتند که ارتش شفیع و بلال را دستگیر کرده است. ظرف چند دقیقه مادران و خواهران بچه‌های دیگر نزدیک خانه او جمع شدند.

آنها به طرف قبامارگ که دوروستا را از طریق جاده‌ای از میان مزارع خردل به هم وصل می‌کرد با شتاب حرکت کردند.

سربازان مزارع بیرون از روستا را محاصره کردند آنها سعی کردند زنان را متوقف کنند. اما آنها عقب ننشستند و راه خود را ادامه دادند.

شمیمه اکنون سر خود را بالا نگه داشته بود و نگاهش را به افق دور دست دوخته و می‌گفت: «خدا در آن روز به من شجاعت عجیبی داده بود، من با هر سربازی که سعی می‌کرد مرا متوقف کند می‌جنگیدم.»

داستان‌های خوبی در مورد کشمیر وجود ندارند. در این‌جا فقط داستان‌های مسئله‌دار، مبهم و پیچیده و حل نشده وجود دارند. من اغلب داستان‌هایی را در مورد خانواده‌هایی که عزیزانشان را در مناقشه از دست داده و بلاهایی که سرشان آمده بود و یا کسانی که وضعیت مالی مناسبی نداشتند و برعکس کسانی مثل خانواده گلزار که ارتباطاتی داشتند و کارهایشان به راحتی پیش می‌رفت می‌شنیدیم.

جنگ سرد فرهنگی؛ سازمان سیا در عرصه فرهنگ و هنر – ۱۲۲

همایش بین‌المللی موسیقی قرن بیستم و ترویج آهنگسازی آوانگارد

فرانسیس استونر ساندرس
ترجمه حسین پاکند

نابوکف، اگرچه خود آهنگساز متوسطی بود و قطعاً روشنفکر هم محسوب نمی‌گردید، اما یکی از بزرگ‌ترین تهیه کنندگان سال‌های پس از جنگ بود که استعدادها را تشخیص می‌داد و نبوغ خلاقانه را تشویق می‌کرد. در زمستان ۱۹۵۳-۵۴، او به طور موقت به عنوان مدیر بخش موسیقی آکادمی آمریکایی در رم مستقر شد. این بدان معنا بود که او در موقعیت خوبی برای سازماندهی اولین تلاش بزرگ کنگره در صحنه موسیقی پس از فستیوال شاهکارهای ۱۹۵۲ قرار داشت.

در واقع، از بسیاری جهات، فستیوالی که ناباکف در حال سازماندهی آن بود، پاسخ رسمی به انتقاد هربرت رید از ماهیت گذشته‌نگر فستیوال پاریس در سال ۱۹۵۲ به نظر می‌رسید.

رید گفته بود: «بگذارید نمایشگاه بعدی ما نه نگاهی خودخواهانه به گذشته، بلکه نگاهی مطمئن به آینده باشد.»

اکنون، پس از پرواز به نیویورک و برگزاری یک همایش مطبوعاتی در فوریه ۱۹۵۳، ناباکف این چالش را پذیرفته بود.

او گفت: «با آن فستیوال، ما درِ گذشته را بستیم. به طور ضمنی گفتیم که این‌ها آثار بزرگی هستند. آنها دیگر «مدرن» نیستند، حتی اگر در قرن بیستم خلق شده باشند. اکنون آنها بخشی از تاریخ هستند.

حالا، من یک برنامه جدید دارم... ما قصد داریم یک مسابقه آهنگسازی برگزار کنیم که متفاوت از هر مسابقه دیگری است که تا به حال برگزار شده است.

دوازده آهنگساز جوان و مستعد اما ناشناخته بین‌المللی به رم دعوت خواهند شد و تمام هزینه‌هایشان پرداخت می‌شود. هر کدام یک قطعه موسیقی خواهند آورد و این قطعات اجرا خواهند شد... در نهایت، یک هیئت داوران ویژه که با رأی‌گیری توسط تمام شرکت‌کنندگان در همایش انتخاب شده‌اند، از میان این دوازده نفر یک اثر برنده را برخواهند گزید. و خود جایزه هم بسیار چشمگیر است: اول، یک جایزه نقدی؛ دوم، وعده اجرای قطعه موسیقی برگزیده توسط سه ارکستر بزرگ در اروپا و سه ارکستر در آمریکا؛ سوم، اثر منتشر و چهارم، توسط یک شرکت معروف ضبط خواهد شد.

علاوه بر این، حتی یازده نفر بازنده هم در واقع بازنده نخواهند بود.»

ناباکف در ادامه بیشتر شبیه به یک تبلیغ‌کننده شیکاگویی صحبت می‌کرد: «آنها علاوه بر یک سفر رایگان به رم، تضمینی از سوی همایش دریافت خواهند کرد که آثارشان نیز منتشر خواهد شد و هزینه کپی‌برداری از قطعات هم پرداخت می‌شود.

سپس او پرسید«خُب حالا این یک جایزه هست یا نه؟»

همایش بین‌المللی موسیقی قرن بیستم، که قرار بود به مدت دو هفته در اواسط آوریل ۱۹۵۴ در رم برگزار شود، تعهد کنگره به ترویج آهنگسازی آوانگارد را اعلام کرد. این همایش قرار بود در نقشه فرهنگی جهان جایگاه محکمی به کنگره به عنوان یکی از پیشگامان تجربه‌های موسیقایی آوانگارد بدهد و به جهان، نمونه‌ای غنی از آن نوع موسیقی را ارائه می‌داد که به صراحت توسط استالین ممنوع شده بود.

دولت ایتالیا قرار بود ۲.۵ میلیون لیره به حساب آمریکن اکسپرس ناباکف در رم واریز کند تا به عنوان کمک هزینه برای این رویداد استفاده شود، اما این پول هرگز نرسید (این قضیه ترس ناباکف را تشدید کرد که مبادا پول «جایی در ویرانه‌های فوروم (Forum) گم شود»).

البته مهم نبود، چون پول کافی از بنیاد فارفیلد به دست او می‌رسید که بخشی از آن برای تأمین جوایز مسابقه به مبلغ ۲۵,۰۰۰ فرانک سوئیس (۶,۰۰۰ دلار) برای بهترین کنسرتو ویولن و ارکستر سمفونی کوتاه و موسیقی مجلسی برای صدای تک و سازها، استفاده شد.

بیانیه مطبوعاتی اعلام کرداین فستیوال که «برای اثبات رشد هنر در فضای آزادی طراحی شده»، از کمک سخاوتمندانه «ژولیوس فلیشمن، وارث شرکت مشروب و مخمر آمریکایی (U.S. gin and yeast)» بهره‌مند شده است.

جانکی (Junkie) نیز دوباره برای مذاکره با ارکستر سمفونیک بوستن وارد شد که موافقت کرد اولین اجرای آمریکایی اثر برنده را در بخش تابستانی خود در تانگلوود جای دهد (تا سال ۱۹۵۳، هشت نفر از یازده عضو هیئت مشاوره موسیقی بین‌المللی کنگره با مدرسه موسیقی تانگلوود در ارتباط بودند).

همایش بین‌المللی موسیقی قرن بیستم، که قرار بود به مدت دو هفته در اواسط آوریل ۱۹۵۴ در رم برگزار شود تعهد کنگره به ترویج آهنگسازی آوانگارد را اعلام کرد. این همایش قرار بود در نقشه فرهنگی جهان جایگاه محکمی به کنگره به عنوان یکی از پیشگامان تجربه‌های موسیقایی آوانگارد بدهد و به جهان، نمونه‌ای غنی از آن نوع موسیقی را ارائه می‌داد که به صراحت توسط استالین ممنوع شده بود.

Pishkhan.com

نیازمندی‌های کیهان
قبول آگهی تلفنی
از ساعت ۸ صبح الی ۶ بعدازظهر
تلفن: ۵-۳۳۱۱۲۲۹۲
فکس: ۳۳۱۱۸۰۵۳
niyaz.mandiha@kayhan.ir

مرکز: ۳۳۱۱۰۲۰۲ – ۳۳۱۱۲۱۹۳ – ۳۳۱۱۰۲۰۸ – ۳۳۱۱۳۵۱۹ – ۳۳۹۱۱۵۶۸ – ۳۳۱۱۲۲۹۱ – ۳۳۱۱۰۲۱۰ – ۳۳۱۱۹۲۳۶ – ۳۳۱۱۳۰۸۵ – ۳۳۱۱۸۰۵۰ – ۳۳۱۱۲۱۹۵ – ۳۳۹۴۲۰۰۰

جنوب: سعدی ۳۳۹۶۲۲۱۱ - ۳۳۹۶۲۲۳۳ – شرق استان تهران ۳۶۲۵۷۰۷۴ – اسلامشهر ۵۶۳۴۴۳۴۳ – چهاردانگه ۵۶۳۵۹۵۹۸

شمال: قلهک ۲۲۶۰۳۶۳۵ – شمیران ۲۲۷۱۲۹۷۶ – مطهری ۸۸۹۰۰۸۶۷ - ۸۸۸۰۱۵۵۲ – شهرآرا ۶۶۵۹۲۲۶۶ -۶۶۵۹۳۰۱۰-۱۱

شرق – غرب: شهریار ۰۹۱۲۱۶۲۰۴۸۹ – ۶۵۲۲۲۹۳۳ – کرج ۰۲۶-۳۲۲۲۶۰۱۳ ۳۲۲۲۴۴۱۱ – دماوند ۷۶۳۲۱۹۳۸

استخدام
نگهبانی برای تعمیرگاه اتومبیل برای روز در محدوده میدان خراسان نیازمندیم
۰۹۱۲۱۷۸۸۲۶۰

حمل و نقل
متصدی حمل هوایی زمینی دریایی و ریلی کالای وارداتی صادراتی ترانزیت، بازرگانی و ترخیص کالا
۰۹۱۲۳۵۷۶۵۷۶

بنایی و خدمات ساختمانی
تهویه مطبوع احمدی
ساخت و نصب انواع کانال‌های گالوانیزه داکت–اسپیلت–هواساز
۰۹۱۲۵۳۴۶۶۹۴

آگهی‌های مفقودی

سند کمپانی و شناسنامه مالکیت (برگ سبز) خودرو سواری پراید GLX مدل ۱۳۸۲ به رنگ سره‌ای تیره متالیک به شماره انتظامی ۳۳۱ق ۵۹ ایران ۱۸ و شمار موتور ۰۰۵۸۱۱۳۳ و شماره شاس S۱۴۱۲۲۸۲۱۳۳۲۵۹ به نام مهناز یزدانی پویا به شماره ملی ۳۸۷۵۱۸۳۱۰۱ مفقود شده و از درجه اعتبار ساقط است. (همدان)

شناسنامه مالکیت (برگ سبز) خودرو سواری سهند مدل ۱۴۰۳ به رنگ سفید روغنی به شماره انتظامی ۳۶۱ن ۸۶ ایران ۶۱ و شمار موتور M۱۵۱۵۳۷۵۹۶۷ و شماره شاسی NAPX۲۳۴AAR۱۰۰۹۰۱۹ به نام محمدحسین ریحانی به شماره ملی ۳۸۰۰۰۶۶۵۷۲ مفقود شده و از درجه اعتبار ساقط است. (همدان)

دفترچه کارثبت ساعت پلیس راه به نام سعید قاسمی مفقود گردیده و از درجه اعتبار ساقط می‌باشد. (کرج)

برگ سبز خودرو سواری ۲۰۷ به شماره موتور ۱۶۶B۰۰۶۲۴۵۱ و شماره شاسی NAAR۰۳FE۷NJ۵۰۶۷۲۳ و شماره پلاک ۹۳ ایران ۳۱۷ب۸۸ به نام افشین رنجبر دودجی مفقود گردیده است و از درجه اعتبار ساقط می‌باشد. (بوشهر)

برگ سبز (سند مالکیت) موتورسیکلت کبیرو۱۲۵cc_CDI پلاک ۱۳۹۱ به شماره پلاک ۹۶۳۸۶ ایران ۶۲۲ وشماره موتور ۱۵۶FMINCV۲۰۱۰۱۶۷۳۱۱ وشماره تنه NCV**۱۲۵B۹۱۰۰۸۶۴ به نام محمدرضا سلیمیان ریزی به کد ملی ۱۱۶۰۱۸۳۷۸۳ مفقود شده اعتبار ندارد.(زرین شهر)

برگ سبز_سند ماشین سواری سیستم: سایپا تیپ: ۱۳۲ مدل: ۱۳۹۰ رنگ: مسی_متالیک شماره موتور: ۳۶۲۶۲۵۰ شماره شاسی: S۵۴۲۰۰۸۹۰۰۶۱۳۸ شماره پلاک ایران ۵۹ _ ۱۴۲ ج ۴۶ بنام همت‌اله رنجبر با کد ملی ۰۹۳۳۱۴۲۰۵۶ مفقود شده و از درجه اعتبار ساقط است.(گرگان)

سند کمپانی وبرگ سبز خودرو سواری‌هاچ‌بک سایپا، تیبا ۲ مدل ۱۳۹۸ رنگ‌سفید به‌شماره انتظامی ۲۷۷ و۵۸ ایران ۴۶ شماره موتور m۱۵/۸۷۳۱۷۸۶شماره شاسی NAS۸۲۱۱۰۰K۱۲۱۴۶۶۳ بنام حدیث رضا زاده پیله داربنی مفقود گردیده و از درجه اعتبار ساقط می‌باشد. (رشت)

سند و فاکتور فروش سواری هاچ‌بک ام وی‌ام H۳۱۵ به شماره انتظامی ۴۷۷ق۸۳ ایران ۹۳ موتور MVM۴۷۷EAJF۰۲۲۸۷۰ شاسیNATFBAMD۸E۱۰۱۸۸۸۹ مفقود و از درجه اعتبار ساقط است. (شیراز)

برگ سبز (سند مالکیت)سواری پژو GLXI ۴۰۵ مدل ۱۳۸۵ به شماره‌پلاک ۴۹۴ق۷۳ ایران ۲۳ و شماره موتور۱۲۴۸۵۲۲۱۴۳۸ و شماره شاسی۱۲۲۰۲۸۲۶ به نام محمدمختاری کرچگانی به کد ملی۶۲۰۹۹۷۵۹۴۱ مفقود شده اعتبار ندارد. (زرین شهر)

برگ سبز - کارت مالکیت و کارت سوخت خودرو روآ مدل ۸۷ به شماره انتظامی ۱۴۱ ب ۶۵ - ایران ۴۱ به شماره شاسی. NAAB۲۱AA۹H۰۴۴۶۹۵ و شماره موتور ۱۶۸۸۷۰۷۴۹ مفقود گردیده از درجه اعتبار. ساقط است. (بروجرد)

آگهی فقدان مدرک تحصیلی (نوبت دوم)
مدرک فارغ‌التحصیلی(گواهینامه موقت پایان تحصیلات) اینجانب آراده عالی‌پور محمدی فرزند غلامرضا به شماره شناسنامه ۱۴۵۷ صادره از مسجد سلیمان در مقطع کاردانی رشته معماری صادره از واحد دانشگاهی همدان با شماره ۱۱۹۴ مورخ ۱۳۸۲/۱۱/۱۲ مفقود گردیده است و فاقد اعتبار می‌باشد. از یابنده تقاضا می‌شود اصل مدرک را به دانشگاه آزاد اسلامی واحد همدان به نشانی: همدان، شهرک شهید مدنی، بلوار امام خمینی(ره)، بلوار پروفسور موسیوند، مجتمع دانشگاه آزاد اسلامی واحد همدان کدپستی ۶۱۵۱۸۱۸۸۹۸۵، دبیرخانه ارسال نماید.

آگهی فقدان مدرک تحصیلی (نوبت دوم)
مدرک فارغ‌التحصیلی (گواهینامه موقت پایان تحصیلات) اینجانب مریم غلام‌پور کوراوند فرزند حسین به شماره شناسنامه ۱۷۴۰۳۷۹۶۹۱ صادره از اهواز در مقطع کاردانی رشته کامپیوتر صادره از واحد دانشگاهی اهواز با شماره ۱۲/۹۱۲۰۶۵ مورخ ۱۳۹۱/۰۳/۱۸ مفقود گردیده است و فاقد اعتبار می‌باشد. از یابنده تقاضا می‌شود اصل مدرک را به دانشگاه آزاد اسلامی واحد اهواز به نشانی: اهواز، فلکه کارگر(فرهنگ شهر)، خیابان کارگر جنوبی کدپستی ۶۸۸۷۵-۶۱۳۴۹ و صندوق پستی ۱۹۱۵ ارسال نماید.

دفاتر نمایندگی کیهان همه روزه تلفنی آگهی می‌پذیرد

آگهی فقدان مدرک تحصیلی
مدرک فارغ‌التحصیلی اینجانب کبری کرمی فرزند رحمانعلی به شماره ملی ۳۸۷۲۷۸۳۴۲۴ صادره از همدان در مقطع کارشناسی رشته تربیت بدنی و علوم ورزشی صادره از واحد دانشگاهی همدان با شماره سریال ۰۹۸۰۵۹۳ مفقود گردیده و فاقد اعتبار می‌باشد. از یابنده تقاضا می‌شود اصل مدرک را به دانشگاه آزاد اسلامی واحد همدان به نشانی دانشگاه آزاد اسلامی ارسال نماید. (همدان)

آگهی فقدان مدرک تحصیلی (نوبت سوم)
مدرک فارغ‌التحصیلی اینجانب اسما، خاقانی فرزند ضیا، به شماره شناسنامه ۶۷۹ صادره از آبادان در مقطع کارشناسی رشته روانشناسی-روانشناسی عمومی صادره از واحد دانشگاهی اهواز با شماره ۱۳۹۰۱۰۶۰۲۳۸۸ مورخ ۹۱/۰۲/۰۹ مفقود گردیده است و فاقد اعتبار می‌باشد. از یابنده تقاضا می‌شود اصل مدرک را به دانشگاه آزاد اسلامی واحد اهواز به نشانی: اهواز، فلکه کارگر(فرهنگ شهر)، خیابان کارگر جنوبی کدپستی ۶۸۸۷۵-۶۱۳۴۹ و صندوق پستی ۱۹۱۵ ارسال نماید.

آگهی مزایده (نوبت اول)- چاپ اول
دفتر موقوفات مبین در نظر دارد؛ تعداد ۵ (پنج) دستگاه خودرو را با مبلغ پایه به شرح جدول ذیل، از طریق مزایده و با رعایت شرایط و مقررات قانونی واگذار نماید.

ردیف	نوع خودرو	سال ساخت	رنگ خودرو	سایر مشخصات	مبلغ پایه (ریال)
۱	پژو پارس	۱۳۹۱	خاکستری	XU۷-CNG	۲/۵۰۰/۰۰۰/۰۰۰
۲	پژو ۴۰۵		خاکستری	GLX-XU۷-CNG	۲/۱۰۰/۰۰۰/۰۰۰
۳	پژو ۴۰۵		نقره‌ای		۲/۳۰۰/۰۰۰/۰۰۰
۴	پژو ۴۰۵		نقره‌ای		۲/۶۰۰/۰۰۰/۰۰۰
۵	پژو ۴۰۵		نقره‌ای		۲/۲۰۰/۰۰۰/۰۰۰

متقاضیان می‌توانند برای کسب اطلاعات بیشتر تا تاریخ ۱۴۰۴/۰۳/۱۱ صرفا در ساعات اداری، به واحد اجارات دفتر موقوفات مبین واقع در تهران- خیابان نوفل لوشاتو- نبش خیابان هانری کوربن- پلاک ۶۱ مراجعه و یا با شماره تلفن ۰۲۱۶۶۷۳۶۶۱۵ تماس حاصل نمایند.
دفتر موقوفات مبین

خرید و فروش انواع خودرو
«خریدار نقدی فرسوده»
انواع خودرو و تمام مدل‌ها حتی مدارک ناقص و موتور سوخته
۰۹۱۲۲۵۸۶۸۴۲
۰۹۱۲۰۷۰۶۴۸۷

خرید و فروش و اجاره کلیه املاک

مدرک‌لیسانس اینجانب‌عاطفه مرادی پور فرزند خدایار شماره ملی ۴۰۷۳۳۴۷۰۳۹ رشته کارشناسی پیوسته بهداشت حرفه‌ای صادره از دانشگاه ملی علوم پزشکی اراک مفقود گردیده از درجه اعتبار ساقط است. (لرستان)

آگهی دعوت مجمع عمومی عادی آهنگ توسعه الموت سهامی خاص به شماره ثبت ۱۰۳۳۱ ثبت قزوین و شناسه ملی ۱۰۵۷۰۰۰۴۱۸۸
بدینوسیله از کلیه سهامداران شرکت آهنگ توسعه الموت سهامی خاص دعوت به عمل می‌آید تا در جلسه مجمع عمومی عادی که در تاریخ ۱۴۰۴/۳/۱۰ راس ساعت ۱۸ واقع در محل شرکت منعقد است حضور به‌هم رسانید.
دستور جلسه:
۱–انتخاب بازرس اصلی و علی البدل برای مدت یک سال
۲–تصویب صورت‌های مالی سال ۱۴۰۳
۳– انتخاب روزنامه کثیر الانتشار
هیئت‌مدیره شرکت آهنگ توسعه الموت (سهامی خاص)

استخدام
موسسه ای از افرادی با شرایط زیر برای بخش های کارگری و کارمندی خود دعوت به همکاری می نماید .
● امور مالی : ۳ نفر فارغ التحصیل کارشناسی حسابداری
● امور اداری : ۲ نفر آشنا به تایپ فارسی
● واحد فنی : ۲ نفر مرد ـ با تحصیلات دیپلم
● واحد خدمات : ۲ نفر مرد ـ با تحصیلات حدود دیپلم
متقاضیان می توانند جهت کسب اطلاعات بیشتر با تلفن ۳۳۱۱۸۳۳۳ – ۰۲۱ تماس حاصل نمایند.

فروش یکجا شهرک ویلایی
گیلان زیبا کنار– ۱۱ ویلا با تمام امکانات
۰۹۱۲۸۱۰۹۷۴۷

املاک انتظار شمال
فرصت تکرار نشدنی برای خرید ویلا و زمین در شمال منطقه نور و چمستان به هر قیمتی با بودجه شما
همین حالا با ما تماس بگیرید
۰۹۳۸۳۵۱۶۵۰۰

شرایط و فرم اشتراک نشریات کیهان در تهران سال ۱۴۰۴

متقاضیان محترم می‌توانند با توجه به جدول زیر نسبت به انتخاب هر یک از نشریات مورد علاقه و واریز مبلغ اشتراک به شماره کارت **۶۱۰۴۳۳۸۹۸۷۹۴۸۷۷۱** بانک ملت به نام چاپ و انتشارات کیهان و ارسال اصل فیش بانکی همراه با فرم تکمیل شده ذیل به صندوق پستی **۱۱۳۶۵/۳۶۳۱** با پست سفارشی نسبت به برقراری اشتراک خود اقدام نمایند.

نوع نشریه	یکساله (ریال)	شش ماهه (ریال)	سه ماهه (ریال)
روزنامه کیهان	۴۵/۰۰۰/۰۰۰	۲۲/۵۰۰/۰۰۰	۱۱/۲۵۰/۰۰۰
روزنامه کیهان انگلیسی	۱۶۵/۰۰۰/۰۰۰	۸۲/۵۰۰/۰۰۰	۴۱/۲۵۰/۰۰۰
روزنامه کیهان عربی	۱۶۵/۰۰۰/۰۰۰	۸۲/۵۰۰/۰۰۰	۴۱/۲۵۰/۰۰۰
مجله کیهان ورزشی	۲۸/۶۰۰/۰۰۰	۱۴/۳۰۰/۰۰۰	۷/۱۵۰/۰۰۰
مجله زن روز	۲۸/۶۰۰/۰۰۰	۱۴/۳۰۰/۰۰۰	۷/۱۵۰/۰۰۰
مجله کیهان بچه‌ها	۱۴/۳۰۰/۰۰۰	۷/۱۵۰/۰۰۰	۳/۵۷۵/۰۰۰
مجله کیهان فرهنگی	۲/۲۰۰/۰۰۰	———	———

توجه
۱– اشتراک عزیزانی که فرم درخواست آنها تا دهم هر ماه به امور مشترکین برسد از اول ماه بعد برقرار می‌شود.
۲– یک نسخه از کپی فیش بانکی و قبض سفارشی را تا پایان مدت اشتراک حتما نزد خود نگهداری نمائید.
۳– در صورت تغییر قیمت نشریات و یا هزینه پستی، معادل مبلغ پرداخت‌شده، نشریه مورد تقاضا ارسال می‌گردد.
۴– در صورت تمایل به اشتراک چند نشریه، برای هر کدام فیش بانکی جداگانه تهیه فرمائید.
۵– قبض پرداختی را می‌توانید به شماره **۰۹۱۲۷۹۳۲۵۶۸** با ذکر مشخصات در کانال تلگرام و یا ایتا قرار داده و به امور مشترکین اطلاع دهید.

فرم تقاضا
نام: ..... نام خانوادگی: ..... نوع نشریه: ..... تعداد نسخه..... مدت..... ماه
مبلغ پرداختی: ..... ریال شماره فیش بانکی: ..... تلفن: ..... تلفن همراه: .....
آدرس:.....
کد پستی: ..... پست الکترونیکی: .....
شماره اشتراک: .....

تلفن: ۳۵۲۰۲۲۷۸–۰۲۱ نمابر: ۳۳۹۱۰۹۲۲–۰۲۱ امور مشترکین موسسه کیهان

با حضور در نیازمندی‌های روزنامه کیهان دامنه کار خود را گسترش دهید

گفت‌وگوی کیهان با فرزند شهید آل‌هاشم

خدمت در لباس اخلاص

سیدمحمد مشکوه‌الممالک

بخش یک

تفسیر واقعی زندگی این دنیا منش آنهایی است که هر لحظهٔ عمرشان را برای خدا زندگی می‌کنند. آنها که آرزوهایشان نیز به رنگ خداست، بدون این‌که گرفتار جو زندگی شوند، بدون این‌که نگاه مردم را ببینند و تمجید کسی برایشان مهم باشد. چه عاقبت نیکی دارد این اخلاص! چه لذت عمیقی دارد این وقف وجود برای مردم! عاقبتی این‌چنین که مردم آنها را دوست دارند، همان‌طور که خداوند به این افلاکیان زمینی عشق می‌ورزد و خود خون‌بهای آنها می‌شود، چون گام‌هایشان را طوری برمی‌دارند که خداوند می‌خواهد. برای این کار هم دنبال دلیل نیستند، چرا که خداوند خود بهانهٔ هر پروازی‌ست که مقصدش معلوم است و اوجش جوار ارجمند اوست.

زندگی شهید حجت‌الاسلام‌والمسلمین سید محمدعلی آل‌هاشم پر از بهانه‌هایی از جنس خداست که دلیل وصالش به اوست؛ آنجا که پدر بر ولایت او اقرار می‌کند، یا آن‌جا که در دل شب، از سر احساس مسئولیت، سر زدن به مساجد را بر خواب شیرین ترجیح می‌دهد، یا جایی که برای خدمت به مردم حتی به سر و وضعشان توجه نمی‌کند و نانی که خود برای نگهبان‌ها می‌خرد. تا انگشت‌ها کار می‌کنند و صفحات عمر این سید بزرگوار را ورق می‌زنند، چشم‌ها نیز از این صحنه‌ها زیاد می‌بینند، اما سیر نمی‌شوند، چون مهر خداوند در جای‌جای آن جاری است.

صفحه فرهنگ مقاومت کیهان این هفته به مناسبت سالگرد پرواز شهدای خدمت، به سراغ فرزند شهید حجت‌الاسلام‌والمسلمین محمدعلی آل‌هاشم رفته است تا از رشادت‌های پدر شهیدش بگوید؛ شهیدی که عمرش را وقف اخلاص و خدمت به مردم کرد. همان‌گونه که زندگی او سرشار از بهانه‌هایی از جنس خدا بود. امروز یاد و خاطرهٔ او در دل مردمی زنده است که عشقش را به ارث بردند. این گفت‌وگو روایتی است از نسل ادامه‌دهندهٔ راه شهیدانی که نه از ترس مرگ، از عشق پرواز به معبود، بال گشودند.

***

سید محمدمهدی آل‌هاشم متولد اردیبهشت ۱۳۷۴ هستم و به قول پدرم هم فرزند دوم هستم و هم فرزند چهارم؛ یک خواهر و یک برادرم در کودکی فوت کرده‌اند و در حال حاضر فقط یک خواهر و یک برادر هستیم و خواهرم از من بزرگ‌تر است. حاج‌آقا سه نوهٔ دختری دارد؛ دو دختر و یک پسر و دو نوهٔ پسر از پسرش که دومی تازه به دنیا آمده است. پدرم متولد سال ۱۳۴۱ بود. ما اصالتاً اهل خود تبریز هستیم.

مادربزرگم چند سال پیش به رحمت خدا رفته و پدربزرگم، آیت‌الله سید محمدتقی آل‌هاشم، از ایام خیلی دور امام جمعهٔ موقت آذربایجان‌شرقی بود؛ چه در زمان آقای ملکوتی، چه زمان آیت‌الله قاضی و چه در زمان حاج آقای شبستری. وقتی که به نمایندگی ولی‌فقیه در تبریز منصوب شد، خدمت حضرت‌آقا رفته بودند و گفته بودند: «پدر حاج آقا آل‌هاشم امام‌جمعهٔ موقت تبریز است، ولی خودش قرار است نمایندهٔ ولی‌فقیه شود.»

حضرت‌آقا فرموده بودند: «خودشان پدر پسری کنار می‌آیند، شما با این مسئله کاری نداشته باشید.» پدر نیز خدمت پدربزرگم آمده بود و ماجرای امام‌جمعه شدنش را به او گفته بود. پدربزرگ جواب داده بود: «تا دیروز شما فرزند من بودی، از امروز نمایندهٔ ولی‌فقیه هستی و بر من ولایت داری. هرطور که شما صلاح بدانی همان می‌شود؛ اگر دستور بدهی می‌مانم و اگر تشخیص بدهی که رفتنم بهتر است، می‌روم.»

پدرم به روایت ساواک

کتابی به‌نام «روایت ساواک» نوشته شده که در آن مطالبی در مورد پدرم آمده که آن زمان شانزده سال داشته: «سید محمدتقی آل‌هاشم فرزندی به‌نام سید محمدعلی دارد که فعالیت سیاسی انجام می‌دهد و به مساجد می‌رود و از طرف پدرش سخنرانی می‌کند...»

از همان اول هم پدر پسری ارتباط خیلی خوبی داشتند، چون پدرم اولین فرزند پدربزرگم بود. من سه عموی دیگر هم دارم که مشغول به کارهای مختلفی هستند. عمویم، سید محمدرضا، معلولیت ذهنی دارد. پسر سوم پدربزرگم رئیس عشایر استان بود و اکنون بازنشسته شده. چهارمی هم قائم‌مقام رئیس صداوسیمای استان آذربایجان بود که او هم بازنشسته شده است و یک عمه هم دارم.

خانهٔ پدربزرگم در محلهٔ اسماعیل بقال قرار دارد که یکی از محلات قدیمی تبریز است و از همان اول در آن خانه بوده‌اند. خانه‌ای قدیمی‌ست، که سقف آن هم از چوب است و هر لحظه ممکن است بریزد. حتی مراسمات عید غدیر هم هر سال در طبقهٔ بالای آن خانه برگزار می‌شد، اما دیگر نزدیک چهار سال است که در حیاط برگزار می‌شود، چون آن خانه مقاومتش را از دست داده و نمی‌توان به آن اعتماد کرد. در این چند سال ما و دوستان و ارادتمندان پدربزرگ می‌گفتیم که آنجا نباشد، ولی قبول نمی‌کرد. وسایل خانه که بعد از انقلاب جابه‌جا شدیم نیز همان‌هاست؛ صندلی‌های پلاستیکی و... پدربزرگم فقط همان یک خانه را دارد، که خانهٔ بسیار ساده‌ای هم هست.

پدرم در تبریز در همان خانهٔ پدربزرگم بزرگ شده‌است. مقطعی از دوران تحصیلی‌اش را در مدرسهٔ سردار ملی گذرانده و قسمتی از دوران طلبگی را در حوزهٔ علمیهٔ تبریز و بقیه را در قم تحصیل کرده و سپس دوباره به تبریز برگشته و در این حین هم به‌صورت مقطعی در تهران و تبریز بوده‌است. تا مقطع دکترا (سطح چهار حوزه) تحصیل کرده‌بود.

مسئولیت‌هایی که داشت

پدرم در تبریز عهده‌دار مسئولیت‌های زیادی بود، از جمله سمت‌های رسمی و سیاسی او؛

در دهم خرداد ۱۳۹۶ با حکم آیت‌الله خامنه‌ای به نمایندگی ولی‌فقیه در آذربایجان و امام‌جمعهٔ تبریز منصوب شد. در همین دوره بود که به درخواست پدرم نرده‌هایی که جایگاه مسئولان را از صف مردم جدا می‌کرد، برداشته شد. می‌گفت: «دیگر مسئول و غیرمسئول نداریم.»

از ۲۸ تیر ۱۳۸۸ تا ۱۱ تیر ۱۳۹۶ مسئولیت نمایندگی ولی‌فقیه و ریاست سازمان عقیدتی سیاسی ارتش جمهوری اسلامی ایران را برعهده داشت و در این دوران سه‌بار موفق به کسب مقام اول بین سازمان‌های عقیدتی-سیاسی نیروهای مسلح شد. در دورهٔ ششم مجلس خبرگان رهبری به‌عنوان نمایندهٔ مردم آذربایجان‌شرقی انتخاب شد. او با کسب ۸۳۴ هزار و ۱۰۸ رأی، بیشترین رأی را در ادوار مختلف خبرگان در آذربایجان‌شرقی به دست آورد. البته قبل از برگزاری نخستین جلسهٔ دورهٔ ششم مجلس خبرگان در سانحهٔ هوائی به شهادت رسید.

از دیگر سمت‌های رسمی او می‌توان به این موارد اشاره کرد؛ مسئول ستاد نمازجمعهٔ تبریز، مسئول عقیدتی- سیاسی مرکز آموزش پشتیبانی نیروهای زمینی ارتش، رئیس عقیدتی- سیاسی لشکر ۲۱ حمزه در آذربایجان، رئیس ادارهٔ عقیدتی‌سیاسی منطقهٔ آذربایجان، معاون تبلیغات و روابط عمومی سازمان عقیدتی-سیاسی منطقهٔ آذربایجان، جانشین اداره عقیدتی -سیاسی نیروی دریایی ارتش، جانشین ادارهٔ عقیدتی- سیاسی نیروی زمینی ارتش، معاون هماهنگ‌کنندهٔ سازمان عقیدتی‌ـ سیاسی ارتش، جانشین سازمان عقیدتی‌ـ سیاسی ارتش با تصویب فرماندهی معظم کل قوا، عضو میز آذربایجان در مجمع تشخیص مصلحت نظام و رئیس ادارهٔ عقیدتی- سیاسی نیروی زمینی ارتش.

در این سال‌ها همهٔ رفت‌وآمدهای پدرم بین تهران و تبریز با هزینهٔ شخصی خودش انجام می‌شد و به‌صورت مقطعی بود. زمانی بود که ما در تهران بودیم و پدرم به تبریز رفت و مدتی آنجا تنها بود. ما وسایلمان را به تبریز بردیم. پس از مدتی دوباره پدر به تهران رفت و ما در تبریز ماندیم و بعد دوباره به تهران رفتیم. آخرین بار سال ۸۰ یا ۸۱ بود که پدر حدود دو سال به‌خاطر شغلش در تهران بود و ما در تبریز زندگی می‌کردیم و بعد از آن اسباب‌کشی کردیم و دوباره به تهران آمدیم و از سال ۸۱ دیگر در تهران ماندگار شدیم.

پدرم در تهران بیشترِ هیئت‌ها را می‌رفت. ارتش هم هیئت‌هایی داشت که آنها را مدیریت می‌کرد. در هیئت‌های مقیم آذربایجان تهران هم شرکت می‌کرد. در خانهٔ سازمانی شهرک شهید فلاحی، لویزان که بودیم، جلسات خانگیِ هم که گاهی در خانهٔ ما برگزار می‌شد و پدر قبلاً اعلام می‌کرد که این‌بار من میزبان هیئت هستم.

مردم همیشه برایش در اولویت بودند

من که حدود سی سال دارم، در طول این مدت شاید دو بار هم نشد که با پدرم به‌صورت شخصی به مسافرت بروم. هرگز نشد که من با پدرم مثلاً به شمال بروم و لب دریا با او قدم بزنم. هر مسافرتی هم که من با او رفتم، فقط مأموریت بوده و حتی اتفاق نیفتاده که با او برای خرید رفته باشم و یا بازار را با ایشان بگردم، چون همهٔ دغدغه‌اش خدمت به مردم بود. حتی آن زمانی که در ارتش بود. همیشه هم با ماشین مأموریت می‌رفت. می‌گفت: «مثلاً تا اینجا آمدیم، یزد هم برویم. تبریز برویم. ارومیه برویم.» موقع برگشت می‌گفت: «به مشهد برویم» و همهٔ این مسیرها را با ماشین می‌رفت. مأموریت‌ها مدت یک یا دو هفته طول می‌کشید. فکر سلامتی خودش نبود. البته برای خانواده‌اش کم نمی‌گذاشت. رابطهٔ من و پدرم رابطهٔ بسیار خوبی بود؛ مثل رابطهٔ دو دوست یا دو برادر، تا جایی که حتی در مورد مسائلی که نمی‌توانستم با کسی در میان بگذارم، با پدر صحبت می‌کردم. حُسن بزرگی که داشت و اکنون هم من مدیون آن حسن‌خلق او هستم، اختیاراتی بود که به من داده بود. اصلاً کاری به کار خانه نداشت و همهٔ مسئولیت‌های آن را از زمان کودکی به من داده بود. می‌گفت: «وقتی می‌خواهید فلان چیز را بخرید، به من زنگ نزنید، با مهدی هماهنگ کنید.»

در سال ۸۷ یک پیکان داشتیم و هر کاری می‌کردم آن را عوض نمی‌کرد. آن زمان خودروی زانتیا تازه آمده بود و هجده میلیون ارزش مالی داشت. هرچه گفتم: «یکی بخریم»، می‌گفت: «آدم هیچ‌وقت ماشین غیرمتعارف سوار نمی‌شود. نهایتاً یا پرشیا، یا سمند.» و سال ۸۷ بود که من آن را خریدم. خیلی هم روی ماشین حساس بود. آن موقع گواهینامه هم نداشتم و با دوستان رفتیم و آن را آوردیم. وقتی بیرون می‌رفت و برمی‌گشت، بنزین ماشین را چک می‌کرد و می‌گفت: «وقتی ماشین را در حیاط می‌گذاری، باید باک بنزینش پر باشد. چون یک‌وقت مأموریتی پیش می‌آید و مجبور می‌شویم که شب حرکت کنیم.» من هنوز هم آن عادت را حفظ کرده‌ام. پدرم کلاً پیگیر مسائل خانواده بود و برای خانواده وقت می‌گذاشت. مدام زنگ می‌زد و پیگیری می‌کرد. مثلاً وقتی من دانشگاه می‌رفتم و ساعت شش می‌شد، زنگ می‌زد و می‌گفت: «چرا هنوز خانه نیامدی؟»

من کاردانی معماری و کارشناسی تربیت‌بدنی دارم. خواهرم نیز فوق دیپلم دارد و سال ۸۲، ۸۳ ازدواج کرده‌است. من ۱۹ سالم بود که ازدواج کردم.

در مراسم تودیعش همه گریه می‌کردند

به یاد دارم که وقتی سال ۹۶ پدرم حکم مقام معظم رهبری را برای تبریز گرفت، در سازمان مراسم خداحافظی گذاشته بودند. فیلم آن مراسم هم موجود است که همهٔ کارکنان عقیدتی‌ـسیاسی ارتش گریه می‌کردند. خود پدر هم گریه می‌کرد و خیلی ناراحت بود. اتحاد خاصی بین کارکنان ارتش وجود داشت. وقتی پدرم خداحافظی کرد و در ماشین نشست، گفت: «ماشین شخصی بنده اینجاست، من با آن به خانه برمی‌گردم. من از امروز اینجا مسئولیتی ندارم.» و ماشین سازمانی را همان‌جا گذاشت و من او را سوار کردم. بلیت گرفته بود تا به تبریز برود. دوست و همکار پدر نیز با ما بود. وسط راه پدرم گفت: «صبر کن، صبر کن! برگردا» برگشتم. پدر پیاده شد و بالا رفت. همه تعجب کردند. در آبدارخانه را باز کرد. سه، چهار سرباز نشسته بودند، گفت: «شما در این مدت برای ما چایی آوردید و خیلی زحمت کشیدید، فقط خواستم از شما تشکر کنم. زحمت اصلی را شما کشیدید.» و با آنها روبوسی کرد و پایین آمد. حتی به فکر سربازها هم بود. هرگز نشده بود که کسی را تنبیه کند. می‌گفت: «حتی بدی را هم باید با خوبی جواب بدهی.»

اهل تشکیل تیم شخصی نبود

من جایی را سراغ ندارم که پدرم آنجا مسئولیت داشته باشد و آنجا با خودش تیم برده باشد. می‌گفت: «هنر نیست که کسی جایی برود و با خودش تیم ببرد، بلکه باید بتوانی با همه کار کنی.» شاید یکی دو نفر را اضافه کرده بود، ولی به ساختار قبلی کارکنان دست نزده بود. حتی وقتی به او می‌گفتند که فلانی فلان‌طور کار می‌کند، می‌گفت: «من مشکلی ندارم و با همین افراد کار می‌کنم.» من تا زمان قبل از ازدواجم نزدیک هفده هجده سال، هرساله با پدرم به سفر راهیان نور جنوب و غرب می‌رفتم. همهٔ سفرها را هم با ماشین می‌رفت و نزدیک سه هفته طول می‌کشید. چون مأموریت بود و چند نفر از بچه‌ها هم بودند، با ماشین اداره می‌رفتیم. یک بار به جایی در لب مرز رفتیم. جایی که می‌گفتند دو هفته است آب ندارند. پدرم گوشی را برداشت و به فرمانده زنگ زد. گفت: «من جای دیگری بازدید دارم، تا می‌روم و سه چهارساعته برمی‌گردم، اینجا باید تانکر آب آمده باشد.» رفتیم و به‌خاطر همین کار، سه چهار ساعت راه را دوباره برگشتیم. پدرم وقتی برای بازدید، یا سخنرانی و یا افتتاح جایی می‌رفت، ساعت مشخص نمی‌کرد. می‌گفت: «وقتی ساعت مشخص می‌کنم،

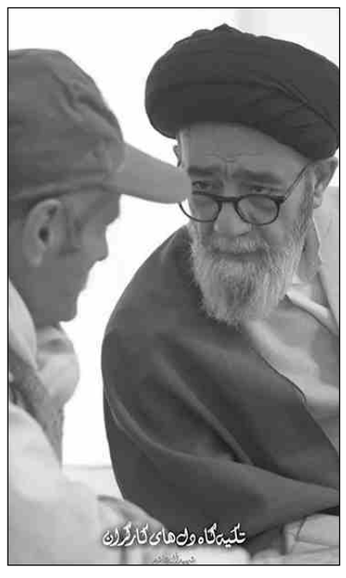

همه‌چیز آماده می‌شود و آن سرباز بنده خدا از چهار ساعت قبل معطل ما می‌شود.»

همیشه با تشریفات مخالف بود

یکی از مأموریت‌های پدرم بجنورد (یا بیرجند) بود. پدرم در زمان ریاست سازمان خواسته بود که یک بلیت هواپیما به مقصد آنجا برایش بگیرند. می‌گویند که به‌خاطر مسائل امنیتی یکی از بچه‌ها همراهتان باشد، ولی او با محافظ میانه‌ای نداشت و بیشتر با رانندهٔ خودش می‌رفت و به‌ندرت می‌شد که با محافظ باشد. همیشه اعتراض می‌کرد که: «وقتی کسی می‌آید تا با من دست بدهد، چرا سریع وسط می‌پرید و او را می‌گیرید که نزدیک نشو! ما با مردم یکی هستیم و هیچ فرقی نمی‌کند.» یک بار که حدود ساعت چهار بعدازظهر مراسم افتتاحیه داشت، پرواز ساعت شش صبح را گرفته و ساعت هفت به فرودگاه رسیده بود و با تاکسی دم پادگان رفته بود. ابتدا به بخش انتظامات رفته بود و گفته بود: «با رئیس عقیدتی کار دارم.» پرسیده بودند: «شما؟!» جواب داده بود: «یک ارباب‌رجوع» به او می‌گویند: «نمی‌شود رئیس را ببینید، چون شخصی به‌نام آقای آل‌هاشم از تهران می‌آید و همه دارند کارهای آمدنش را انجام می‌دهند. کسی اجازهٔ کار دیگری را ندارد.» پدرم گفته بود: «ته اشکالی ندارد، شما به رئیس‌تان اطلاع بدهید.» و بالأخره داخل می‌رود و می‌بیند که سربازها و گروه سرود و بقیه از صبح جلوی آفتاب مانده و روی زمین نشسته‌اند و تا آن ساعت بعدازظهر منتظرند. پدرم مخالف این تشریفات بود. به سمت بخش عقیدتی رفته و پرسیده بود: «رئیستان کجاست؟ فلانی کجاست؟» گفته بودند: «رفته فلان کار را انجام بدهد.» می‌گوید: «به او زنگ بزنید و بگویید که آل‌هاشم آمده!» گفته بودند: «آل‌هاشم!؟ او قرار است که ساعت چهار بیاید.» به آن مسئول زنگ می‌زنند و او می‌آید. پدرم می‌گوید: «مگر من نگفتم که این سربازها را این‌طور جلوی آفتاب اذیت نکنید؟!»

با کودکان هم کودکی می‌کرد

ارتباطش با اطرافیانش خیلی خوب بود. با کودکان کودک بود و با پیرها، سنجیده می‌کرد. همیشه بر این باور بود که هرکسی برای خودش شخصیتی دارد. وقتی بچه‌ای پیشش می‌آمد، بلند می‌شد و او را بغل می‌کرد. در نماز جمعه که بود، وقتی بچه‌ای می‌آمد، او را بغل می‌کرد. آن بچه می‌گفت: «حاج آقا می‌خواهم عکس بگیرم.» کنارش می‌نشست و عکس می‌گرفت. در یکی از سایت‌ها هم هست که بچه‌ها را گرفته و سه نفری محاسن پدر را گرفته‌اند و می‌کشند. وقتی می‌خواستند آن بچه‌ها را دور کنند، پدرم گفته بود: «آنها را رها کنید، بگذارید بازی کنند.» در خانه هم همین‌طور بود و وقتی فرزند من شلوغ می‌کرد و ما می‌خواستیم جلوی او را بگیریم، می‌گفت: «بچه است؛ بگذارید بازی‌اش را بکند.» از زمانی که به تبریز رفت، طبق گفتهٔ خودش حتی یک روز هم مرخصی نرفته بود و فقط سعی‌اش بر این بود که فرمان حکم آقا را اجرا کند.

برای انجام وظیفه، وقت می‌گذاشت

پدر سوار تاکسی و مترو می‌شد. سینما هم می‌رفت. کدام روحانی را دیده‌اید که در نماز جمعه توصیه کند که به سینما بروید و فلان فیلم را ببینید؟!

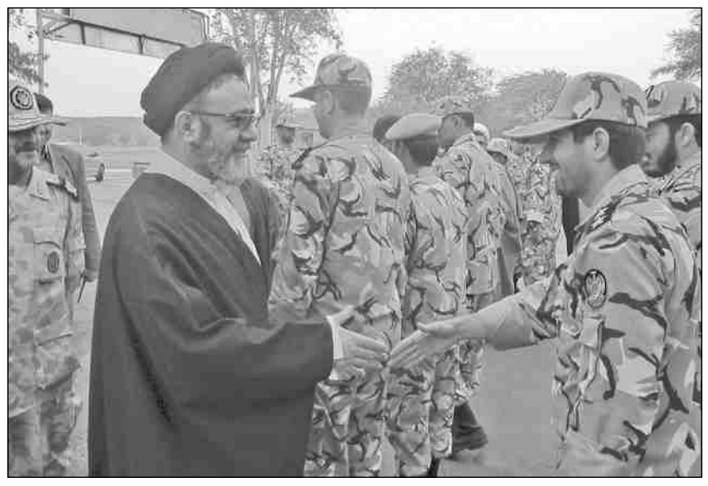

فیلمی در مورد شهید ستاری ساخته بودند که مردم را به دیدن آن توصیه می‌کرد. همین‌طور فیلم «به وقت شام» که خودش نیز آن را دیده بود. در تبریز گاهی تئاتر شهر هم می‌رفت. البته این کارها در تبریز برای یک روحانی تقریباً غیرممکن است.

به یاد دارم که بازی استقلال، تراکتور در تهران بود و حاشیه‌هایی درست شد. بعد بازی پرسپولیس، تراکتور هم در تبریز بود. تبریزی‌ها هم که طرفداران دوآتشهٔ تراکتور هستند، گفته بودند: «ما امروز وقتی بازی تمام شد، داخل شهر می‌ریزیم و اغتشاش ایجاد می‌کنیم.» پدر هم تا شنید، زنگ زد و گفت: «این کار تراکتور اشتباه است.» در امور ورزشی و حوزهٔ فوتبال با رسول خطیبی خیلی مشورت می‌کرد. معتقد بود که آدم باید در کارش تخصص داشته باشد. مثلاً می‌گفت: «آقای فلانی شما که در فوتبال این حکم را دادی، درست است یا نه؟» به رسول زنگ می‌زد و یکی دو ساعت با او به گفت‌وگو می‌نشستند.

یک بار هم بحثی در مورد فضای ابری کامپیوتر پیش آمده بود. پدرم نزدیک سه چهار ساعت با چند نفر از متخصصین به‌طور کامل بحث کردند که من انتظار نداشتم پدرم این همه وقت پای چنین بحثی بنشیند.

حضور امام جمعه در استادیوم ورزشی

یک بار که در نماز جمعه بودیم، بعد از نماز گفت: «من به خانه می‌روم.» من هم به خانهٔ پدرخانمم رفتم. تا رسیدم، تلویزیون را روشن کردم، فوتبال داشت شروع می‌شد، که یک‌دفعه تصویر پدرم را دیدم که در وی‌آی‌پی نشسته‌است. پدرم بعد از این‌که به خانه می‌آید، می‌بیند که امروز تراکتور بازی دارد. به بچه‌های حفاظت می‌گوید: «می‌خواهم به ورزشگاه بروم.» آنها می‌گویند: «ما اجازه نمی‌دهیم. آن‌جا امنیتش مناسب نیست. یکی دو نفر که نیستند. چند هزار نفر هستند و ما هم از قبل زمینه‌سازی نکرده‌ایم و آنجا پاکسازی نشده.» پدرم گفته بود: «من نمی‌دانم اگر مرا نمی‌برید، تاکسی می‌گیرم.» آنها مخالفت کرده و گفته بودند: «حاج آقا! ممکن است یک‌دفعه به شما بی‌احترامی بشود، زشت است.» پدرم اصرار بر رفتن می‌کند و بالأخره وارد ورزشگاه می‌شوند. همین که پدر وارد ورزشگاه می‌شود، همه فریاد می‌زنند: «سید آل‌هاشم!» و او را تشویق می‌کنند و بعد هم سکوت. پدرم می‌گوید: «شما که می‌گفتید فلان و فلان می‌کنند، شما باید هوای این‌ها را داشته باشید.»

دیدارهای مردمی

چند وقت پیش زمانی که در تبریز اوضاع شهر شلوغ شده بود و روحانیت را اذیت می‌کردند و در ماجرای عمامه برایشان مشکل ایجاد می‌شد، یک‌دفعه سر بازار از ماشین پیاده شد و داخل بازار رفت. همه هم به او احترام می‌گذاشتند. پدر به‌صورت ۲۴ساعته تلفنش روشن بود. تک‌تک پیامک‌های تلفنش را جواب می‌داد. وقتی کسی زنگ می‌زد، اگر نمی‌توانست جواب بدهد، شب که به خانه می‌رفت، حتی اگر شماره را نمی‌شناخت، خودش به آنها زنگ می‌زد. دیدار مردمی گذاشته بود و همه می‌آمدند و مشکلات‌شان را مطرح می‌کردند.

مادرم همیشه همراه و همدل او بود. پدرم هروقت به خانه می‌آمد، همیشه پرونده همراهش داشت. می‌نشست و آنها را می‌خواند و امضا می‌کرد. مطالعه می‌کرد و سخنرانی آماده می‌کرد. می‌گفت: «مسئولیتی که بر دوش دارم، مسئولیت کمی نیست، چون حکم آقاست.» حضرت‌آقا را خیلی دوست داشت. همیشه می‌گفت: «وقتی که کاری به من محول کرده‌اند، من تکلیف دارم و باید انجام بدهم.» به همین خاطر هرچه می‌گفت، ما هم تبعیت می‌کردیم و «چشم» می‌گفتیم. حضرت‌آقا از زمان قدیم هم به پدربزرگم و هم به پدرم محبت داشتند. خیلی وقت‌ها می‌شد که ایشان را می‌دیدند و صحبت می‌کردند. حتی حضرت‌آقا هر از گاهی هم با پدرم ترکی حرف می‌زدند. وقتی که موضوعی بود، پدرم به خدمت حضرت‌آقا می‌رفت. زمان ارتش و یا بعد از آن، هر کار ضروری پیش می‌آمد، به محضر ایشان می‌رسید. تلاش پدرم فقط این بود که هر دستوری که حضرت‌آقا دادند و هر راهنمایی‌ای که کردند، انجام شود. می‌گفت: «ما فقط یک خط داریم و آن خط رهبری و ولایت است.» خط قرمزش خط رهبری بود. پدرم مجذوب حضرت‌آقا بود و هرچه دستور می‌دادند، انجام می‌داد. ما همه سرباز آقا هستیم.

تا آخرین لحظه سرباز شما هستیم

من قبل از دیدار خانوادهٔ شهدای پرواز با حضرت‌آقا، یک‌بار در مراسم دانشگاه تهران که حضرت‌آقا نماز شهدا را می‌خواندند، قبل از نماز سعادتی شد و ایشان را دیدم. آن‌جا گفتم: «اگر امکان دارد، من حضرت‌آقا را ببینم!» و لطف کردند و اجازه دادند. من و پسر شهید امیرعبداللهیان با هم بودیم. داخل اتاق که رفتیم، حضرت‌آقا نشسته بودند. گفتند: «شما فرزند شهید هستید.» و آرامش دادند و تسلیت گفتند. سپس حال پدربزرگم را جویا شدند و گفتند: «حتماً سلام مرا به ایشان برسان.» آن روز پدربزرگم نیز می‌خواست بیاید، ولی حال خوبی نداشت. به حضرت‌آقا گفتم: «یک یادگاری از پدرم مانده، یک انگشتر است. من از دست بابا درآوردم.» البته آن روز در انگشتش نبود و در جیبش گذاشته بود و من از جیبش برداشتم. به حضرت‌آقا گفتم: «اگر اجازه بدهید من انگشتر شما را داشته باشم. می‌خواهم آن را به دستم بیندازم.» ایشان انگشترش را از دستش درآورد و به من داد و من دستشان را بوسیدم. بعد هم صبر کردیم تا حضرت‌آقا به جمع مردم رفتند و ما پشت‌سر ایشان بیرون آمدیم.

یک‌بار هم پدربزرگم را برای دیدار با حضرت‌آقا بردم. حدود سه چهار دقیقه‌ای با هم صحبت کردند. حضرت‌آقا دوباره تسلیت گفتند. آن‌جا دست پدربزرگم در دست من بود که گفت: «حضرت‌آقا! سید محمدمهدی فرزند شهید سید محمدعلی و نوهٔ من هست.» من به خواهرم نیز گفتم که جلو بیاید و با ایشان صحبت کند. نوهٔ دختری ایشان هم بود و خیلی محبت داشتند. من آن روز به حضرت‌آقا گفتم: «پدرم همیشه به ما می‌گفت و وصیت هم کرده که «هر وقت برای من اتفاقی افتاد و شهید شدم یا فوت کردم، سلام مرا به حضرت‌آقا برسانید و بگویید که من تا آخرین لحظه سرباز شما بودم و هستم و از این به بعد هم سرباز شما خواهم بود.»

به تک‌تک مساجد سر می‌زد

پدرم در تبریز هم که بود، عادت خاصی داشت؛ مثلاً ساعت چهار صبح بیدار می‌شد و می‌گفت: «به فلان مسجد برویم و ببینم چه خبر است!» به شنیده‌هایش در مورد آن مساجد اکتفا نمی‌کرد و

خود به تک‌تک آنها سر می‌زد. به مسجد که می‌رفت، می‌دید که فقط چهار نفر در آنجا هستند، پیگیری می‌کرد که چرا این مسجد این‌طور هست و با خود مردم منطقه در این مورد وارد صحبت می‌شد و پیگیری می‌کرد و مثلاً می‌گفتند: «کوچهٔ مسجد آسفالت ندارد و خاکی هست، یا برق ندارد و یا سیستم صوتی مناسبی ندارد و...» پدرم همهٔ اینها را پیگیری کرد و این موارد را در تک‌تک مساجد راه‌اندازی کرد.

حضور در جبهه

پدرم در جبهه با شهید صیاد شیرازی بوده و مأموریت‌های زیادی هم رفته. سوابق جبههٔ پدرم زیاد است و مدارک آنها هم موجود و به هر دو جبههٔ جنوب و غرب می‌رفت و برای رزمنده‌ها صحبت می‌کرد و البته فعالیت‌هایی غیر از سخنرانی هم داشته، مثلاً با شهید صیاد با بالگرد برای بازدید می‌رفتند، چون آن زمان با ارتش در ارتباط بود. اکثر مأموریت‌ها و جاهایی که فرمانده‌ها می‌رفتند، رفت‌وآمد داشت. با خود آقای محسن رضایی تعامل داشت و مأموریت‌ها را با هم می‌رفتند. حضور فعال در مناطق عملیاتی داشت. از فعالان قبل و بعد از انقلاب بود، خود را نیروی کمکی فرماندهان می‌دانست.

به سربازها خیلی احترام می‌گذاشت

اقدامی که پدرم در عیدهای نوروز در تبریز انجام می‌داد، این بود که اول به پاسگاه می‌رفت. در ماه رمضان سرزده به آسایشگاه سربازان می‌رفت. به هلال‌احمر و ایستگاه آتش‌نشانی می‌رفت. هر ماه رمضان افطاری به حوزهٔ علمیه می‌رفت. یا این‌که یک دفعه صبح ساعت هفت پیش طلبه‌ها می‌رفت و می‌دید که در حال خوردن املت هستند، می‌گفت: «اجازه است من هم بیایم و با هم صبحانه بخوریم؟» عکس‌هایش موجود است که با هم صبحانه می‌خورند.

ماه رمضان که می‌شد، می‌رفت و از نانوایی نان می‌گرفت و می‌آمد و در شهرک به تک‌تک کیوسک‌های نگهبانی که در خیابان فرماندهی گذاشته بودند، نان می‌داد. به من هم می‌گفت که پنیر بگیرم و برایشان ببرم. می‌گفت: «پنیری که برای خودمان می‌گیری، برای آنها بگیر.» سازمان هم که بود، هیچ‌وقت برایش غذا از بیرون نمی‌آمد و هر غذایی که سربازها می‌خوردند، برای ایشان هم همین بود.

در صف نانوایی

مثلاً به نانوایی که رفته بود، مردم او را دیدند، تعجب کردند، می‌گفتند: «حاج‌آقا خوب نیست که شما اینجا آمده‌اید.» می‌گفت: «می‌خواهم برای خانه نان بگیرم، مشکلی که نیست.» در صف نانوایی ایستاد و جلو رفت. نان را که گرفت، گفت: «چقدر شد؟» گفتند: «حاج‌آقا! تو را به خدا، یک عدد نان که این حرف‌ها را ندارد!» و پول همان یک عدد نان را از جیبش درآورد و داد. شاید اگر من بودم و به من تعارف می‌کردند که قابلی ندارد، می‌گذاشتم و می‌رفتم، ولی او حواسش به همه‌چیز بود. نمی‌گذاشت، کسی از او ناراحت شود. دل بسیار مهربانی داشت. زمان حضورش در ارتش بود که یک اتفاقی افتاد و در حوزهٔ کاری باید به یکی از همکاران تذکری داده می‌شد و چیزی می‌گفت، به نیم‌ساعت هم نمی‌کشید که زنگ می‌زد و می‌گفت: «حالا بیا اینجا یک چایی با هم بخوریم.» دلش نمی‌آمد که کسی را ناراحت کند.

وقتی اشتباهی از ما سر می‌زد و پدر باخبر می‌شد، زنگ می‌زد که چرا چنین اشتباهی را انجام دادی؟ می‌گفت: «اشتباه کردی، مثل مرد بگو اشتباه کردم و توجیه نکن.» توجیه کردن را نمی‌پسندید.

روایت صدثانیه‌ای

کجا میری؟

ابوالقاسم محمدزاده

پرسیدند؛ اگر بخوای یه بلیط رفت و برگشت بگیری کجا می‌ری؟
گفتم: فرودگاه دمشق
گفت: بعدش چی؟
گفتم؛ همونجا بلیط برگشت رو پاره می‌کنم
گفت؛ چرا؟
گفتم: چون که خیلیا این کار و کردن
گفت؛ بعدش کجا میری؟
گفتم: مستقیم کربلا.
گفت دیونه شدی؟ کربلا تو عراقه نه سوریه!
گفتم؛ اگه به دیونگی باشه آره. دیونه‌ام!
گفت؛ هنوز نگفتی کجا میری؟
گفتم؛ خان‌طومان!
گفت؛ هیچی نداره.
گفتم؛ برای تو هیچی نداره اما برای یه جامونده همه‌چی داره.
گفت؛ مثلا چی؟
گفتم؛ وقتی دلت جایی جا بمونه...
گفت دیگه منتظر چی هستی؟
گفتم؛ رفقام.
گفت؛ به چهارتا استخون میگی رفیق؟
گفتم؛ اگه واسه تو اینا چارتا استخونن واسه من همه دنیان.
هیچی نگفت و راهشو کشید و رفت.
دلم پرکشید تا اونجا. دلم می‌خواست سرم رو بذارم رد پای حاج قاسم. رد پای بچه‌هایی که از اونجا پرکشیدن و دیگه برنگشتن...
آخر؛ کسی نمی‌داند:
جامانده را قِصه نیست...
غُصه است.

آه؛ واژه‌های زیر آوار

نیره قدیری

صدای بغض گرفته و ضعیفت را از زیر آوار می‌شنوم
کنار کوهی از خرابه‌های به‌جا مانده، آغوش‌های خالی از کودکت را لمس می‌کنم.
برای نداشتن شیر به کودک گرسنه‌ات اشک می‌ریزم.
بر جگرگوشهٔ تکه و پاره‌شده‌ات فغان دارم.
ای حقوق بشر که نه...
ای ناحق‌های شرّ
شراب‌های روی میزتان آن‌قدر مستتان کرده که
برعکس رأی می‌دهید
شرارت را بشریت و
حق را ناحق می‌بینید
لعنت به نگاه بغض‌آلودت
لعنت به نگاه تحقیرآمیزت
بدان
پادشاه جهان خداست.
مهلتت روبه پایان است.
مستی‌ات سرخواهد آمد.
فرعون زمان، رود نیل منتظر توست تا تو را ببلعد.
ارتش ظالم خودت، تو را به سلاخه می‌کشد.
کودتای ظالمان علیه ظالمان وعده خداست.
دعای دل‌سوختگان پشت‌سرتان که دارند فریاد می‌زنند.
شرتان به خودتان برگردد...
«آمین یا رب العالمین»

جمال شورجه (فیلمساز)

ابوالقاسم طالبی (فیلمساز)

محمد کاسبی (بازیگر)

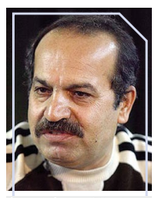
رسول ملاقلی‌پور (فیلمساز)

شهریار بحرانی (فیلمساز)

داریوش ارجمند (بازیگر)

داود میرباقری (فیلمساز)

مرتضی شعبانی (مستندساز)

پروانه معصومی (بازیگر)

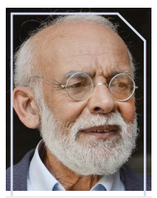
مهدی فقیه (بازیگر)

ابراهیم حاتمی‌کیا (فیلمساز)

فرج‌الله سلحشور (فیلمساز)

هادی محمدیان (پویانما)

مجید مجیدی (فیلمساز)

شهید آوینی (فیلمساز)

نادر طالب‌زاده (کارگردان)

واکاوی تاریخ سینمای پس از انقلاب

حکایت سینماتوگراف ۲

تحلیل بالاترین نهاد دولت دوازدهم از سینمای ایران

سعید مستغاثی

بخش صدوبیست و هشتم

سنتی معمول و رایج است که پس از هر دوره از جشنواره فیلم فجر از سوی منتقدین و کارشناسان سینمایی و فیلمسازان و مراکز تحقیقاتی و پژوهشی و برخی مؤسسات و ارگان‌های فرهنگی و هنری، نوعی جمع‌بندی و تحلیل کلی نسبت به پارامترهای مختلف اجتماعی، سیاسی، تاریخی، فرهنگی و اقتصادی از مجموعه فیلم‌های آن دوره جشنواره ارائه شود که به هرحال بخش مهم و تعیین‌کننده‌ای از برنامه اکران سال بعد محسوب می‌شوند. بر همین روال دو سالی بود که «مرکز بررسی‌های استراتژیک ریاست جمهوری» به عنوان نهاد بالادستی و یکی از مهم‌ترین ارگان‌های دولتی، تحلیل نسبتاً جامعی از فیلم‌های دوره‌های مربوطه جشنواره فیلم فجر در مورد وجود و میزان پارامترهای مهم فرهنگی و سبک زندگی ایرانی/اسلامی در آن فیلم‌ها انتشار می‌داد.

در دوره‌های ۳۶ و ۳۷ جشنواره فیلم فجر، گزارش‌های مبسوط «مرکز بررسی‌های استراتژیک ریاست جمهوری» با نگاهی دقیق و موشکافانه و تیزبین، جزئیات فرهنگی و سبک زندگی ایرانی/ اسلامی را در فیلم‌ها رصد کرده و با تحلیل و تبیین محتوایی و ساختاری به نقد آن فیلم‌ها پرداخته و کلیت هر دوره جشنواره فیلم فجر را زیر ذره‌بین نقد از نگاه جامعه شناختی و فرهنگ ایرانی اسلامی می‌برد.

همین موضوع، تعجب و حیرت اهل فن و ناظران فرهنگی را برانگیخته بود که چگونه یک نهاد عالی دولتی، اینچنین بی‌محابا به نهادهای زیر دستی، انتقاد می‌کند و دستاورد آنها را خارج از خط مردم و انقلاب و منافع ملی می‌خواند اما آن نهادهای پایین‌تر، کک‌شان هم نمی‌گزد. در واقع این نهاد بالاتر می‌گفت این سینمایی که شما ادامه می‌دهید و هرسال برایش جشنواره برگزار می‌کنید و جایزه برایش درنظر می‌گیرید، سینمایی است که جامعه ایران و ایرانی را وارونه نمایانده و برخلاف واقعیت، تصویری مخدوش و سیاه و بحران‌زده از این جامعه ارائه می‌نماید اما آن نهاد پایین‌تر یعنی وزارت فرهنگ و ارشاد اسلامی و سازمان سینمایی‌اش می‌گفتند خیر این‌گونه نیست که شما می‌فرمایید و سینمای ما بسیار سالم و درجه یک و سرشار از امید و نشاط است و سفیر بسیار خوبی برای جمهوری اسلامی در جشنواره‌ها و مجامع بین‌المللی به حساب می‌آید!!

جشنواره سی و ششم؛ تصویر جامعه در حال اضمحلال

برای اثبات این مدعا اشاره به برخی موارد محتوایی و ساختاری بی‌مناسبت نیست:

با دقت در دو گزارش قبلی «مرکز بررسی‌های استراتژیک ریاست جمهوری» یعنی برای دوره‌های ۳۶ و ۳۷ جشنواره فیلم فجر متوجه می‌شویم، هر دو گزارش از ساختار تحلیلی تقریباً مشابهی برخوردار هستند. به این معنی در هر دو گزارش، وجود و چگونگی حضور پارامترها و عناصر اصلی فرهنگ ایرانی اسلامی در فیلم‌های هر دوره به طور مجزا و تفکیک شد و با ذکر مثال مورد توجه قرار گرفت. به طور مشخص عناصر یاد شده عبارتند از:

جامعه، خانواده، مرد ایرانی با تأکید بر وجه پدری، زن ایرانی با تأکید بر وجه مادری، انسان ایرانی، امید و پیشرفت، دین و اخلاق و... که وجود یا عدم وجود و چگونگی وجودشان در فیلم‌های دو دوره جشنواره در سال‌های ۱۳۹۶ و ۱۳۹۷ مورد نقد و تحلیل گزارش «مرکز بررسی‌های استراتژیک ریاست جمهوری» قرار گرفت.

در این بررسی‌ها علاوه‌بر بررسی حضور عناصر فوق و تبیین نگاه فیلم‌ها به این پارامترها، فاصله و دوری نگاه فیلمسازان و فیلم‌های مورد بحث درمورد عناصر یاد شده با آنچه در واقعیت جامعه و سرزمین ایران وجود دارد، به چالش کشیده شد و از این چالش، نتایج جامعه شناختی و تاریخی و فرهنگی بیرون آورده شد.

فی‌المثل در گزارش «مرکز بررسی‌های استراتژیک ریاست جمهوری» تصویر جامعه ایرانی در فیلم‌های جشنواره سی و ششم فیلم فجر چنین تبیین شده بود:

«...تصویر «جامعه ایران» در مجموع فیلم‌های جشنواره فجر ۹۶، تصویر جامعه‌ای «درهم»، «بی‌نظم»، «در آستانه اضمحلال» است و در آن «تضاد طبقاتی» به بیانی سطحی ارائه شده است؛ جامعه‌ای که هیچ نشانه‌ای از «گذشته افتخارآمیز» ندارد.»

یا در گزارش یاد شده درباره تصویر «خانواده» در فیلم‌های جشنواره سی و ششم فیلم فجر و فاصله آن با واقعیت خانواده موجود در جامعه ایرانی چنین آمده بود:

«... تصویر «خانواده» در فیلم‌های جشنواره سی و ششم، تصویری «ناقص»، «در حال اضمحلال» و با صورتی «غیرطبیعی» است و این در حالی است که مطالعات تجربی در حوزه جامعه‌شناسی خانواده چنین تصویری از خانواده ایرانی به دست نمی‌دهد.»

همچنین نگاه اجتماعی فیلم‌های سی و ششمین جشنواره فیلم فجر با این جملات تعریف شده بود:

«... در این فیلم‌ها اغلب شاهد آسیب‌ها و مسائل اجتماعی هستیم که در سبک و سیاقی عریان و در قالب نوعی «رئالیسم بسیار تلخ، کور و بی‌انتها» ارائه شده‌اند...»

نمایشی یکسره سرد و سیاه از ایران امروز

گزارش مفصل ۱۲۷ صفحه‌ای که در روزهای پایانی سال ۱۳۹۷ از سوی«مرکز بررسی‌های استراتژیک ریاست جمهوری» درباره آثار سی و هفتمین جشنواره فیلم فجر انتشار یافت، اذعان داشت این آثار که در سال ۱۳۹۸ برپرده سینماهای کشور می‌روند «از امروز ایران تصویری یک سره سرد و سیاه دارند (و) از گذشته پیش از انقلاب خودشان و امروز غرب تصویری رمانتیک و روتوش شده دارند»!

در این گزارش که با ذکر مثال و با اشاره به جزئیات فیلم‌های مختلف جشنواره سی و هفتم، در بخش‌های متعدد به مسائل مختلف جامعه ایرانی مانند ملت و دولت، پدر، مادر، دین، عشق، آینده، امید، خانواده، اشتغال و... از نگاه این آثار پرداخته، اغلب آثار تولیدی این سینما را فاقد رویکردی مثبت و امیدوارانه و همچنین ملی و هویتمند ارزیابی کرده بود.

فی‌المثل گزارش یاد شده در بخش «ملت و دولت ایرانی» نوشت:

«... ایرانی که... (این فیلم‌ها) تصویر کرده‌اند، ایرانی است که شهروندانش زیر آوار مصائب و رگبار مشکلات نفس‌گیر عامل یا قربانی خشونت می‌شوند و از آلوده شدن به فساد و پول کثیف چاره‌ای ندارند...»

گزارش یاد شده تصویر «پدر و مادر ایرانی» در فیلم‌های جشنواره سی و هفتم و اکران ۹۸ را چنین شرح می‌دهد:

«... مردان و پدر ایرانی در سینمای جشنواره امسال، موجوداتی خشن، هوس باز، منحرف... که در بین فضولات انسانی دنبال کسب درآمد هستند... و (مادران) ناآگاه به دغدغه جوانان، غریبه با فرزندان، غیر عقلانی، خرافاتی، خائن در امانت، هوس باز و اغواگر، منفعل، غیر کنشگر، درگیر عاشقانه‌های دوران جوانی، بی‌توجه به وظائف مادری و... هستند...»

ضمن اینکه«خانواده ایرانی» به اذعان گزارش فوق در اکثر فیلم‌های جشنواره فجر ۳۷: «از هم گسسته، فاقد کارکردهای اجتماعی، نمودی از واپس‌ماندگی و دست و پاگیر...» معرفی شده بود.

این گزارش همچنین نسبت به «چشم انداز آینده» در فیلم‌های اکران سال ۱۳۹۸ ضمن اینکه تأکید نمود «سینمای ما فاقد رویای ملی است»، درباره «امید» در فیلم‌های این جشنواره نوشت:

«... بخش اعظمی از فیلم‌های به نمایش درآمده در جشنواره فجر سی و هفتم در برساخت امید اجتماعی ناکام می‌ماند...»

همچنین این گزارش درمورد اشتغال ایرانی در فیلم‌های تولید سال ۱۳۹۷ که در سال ۹۸ (سال «رونق تولید») به نمایش عمومی درآمدند، نوشت:

«... تولید و اشتغال یا در فیلم‌ها وجود ندارد یا تعطیل شده است و اگر هم فعال است، اساس و بنیانش مبتنی بر فساد، زد و بند، رشوه، قاچاق، پولشویی و... است...»!!!

درباره حضور فیلم‌های سعید روستایی و جعفر پناهی در جشنواره کن

شعاری، سفارتی، سفارشی

آرش فهیم

جشنواره فیلم کن و خیلی دیگر از محافل سینمایی بین‌المللی تبدیل به یک نوع آپارتاید علیه سینمای ایران شده‌اند. چون در این جشنواره‌ها، اکثریت قریب به اتفاق فیلمسازان و فیلم‌های ایرانی، ممنوع‌الورود هستند و فقط چند چهره انگشت‌شمار به صرف ساخت آثار سفارشی سفارتی حق خودنمایی و شرکت در چنین جشنواره‌هایی را دارند.

جشنواره فیلم کن، در سال‌های اخیر، تبدیل به فضائی برای ابراز مواضع سیاسی علیه ایران شده است. یکی از مسائلی که به طور ویژه در این سال‌ها مورد توجه قرار گرفته، رویکرد سیاسی جشنواره کن در قبال سینمای ایران و حضور فیلم‌هایی است که به نظر می‌رسد بیش از آنکه به جنبه‌های هنری توجه داشته باشند، به دنبال پیشبرد پیام‌های سیاسی و تبلیغاتی هستند.

به طور مشخص از میانه دهه ۸۰ به این‌سو و تحت تأثیر التهابات سیاسی در ایران، برخی فیلمسازان و آثار سینمایی که در این جشنواره حضور دارند، به‌طرز قابل توجهی جنبه‌های سیاسی پیدا کرده‌اند. یکی از این موضوعات، بهره‌برداری از سینما به‌عنوان ابزار سیاسی برای نقد سیاست‌های داخلی ایران بوده است. در این راستا، برخی فیلم‌های ایرانی که به جشنواره کن راه پیدا کرده‌اند، به‌جای تمرکز بر جنبه‌های هنری و سینمایی، بیشتر به حملات سیاسی علیه ایران پرداخته‌اند. در بسیاری از موارد، آثار به‌صورت شعارزده و سطحی به مسائل پرداخته و در نهایت موجب افت سطح سینمای ایران می‌شوند. این مسئله باعث شده تا برخی منتقدان معتقد باشند که جشنواره کن از سینمای ایران استفاده ابزاری می‌کند و به‌جای توجه به هنر سینما، بیشتر به دنبال ارسال پیام‌های سیاسی خاص است.

در این میان، دو فیلم اخیر از کارگردانان ایرانی یعنی زن و بچه ساخته سعید روستایی و تصادف ساده ساخته جعفر پناهی، به‌عنوان نمونه‌هایی از آثار سفارشی و سطحی در هفتاد و هشتمین جشنواره کن مطرح شده‌اند. این دو فیلم، آثاری با سطح سینمایی پایین و پر از شعارهای سیاسی هستند که نه‌تنها تأثیری در ارتقای سینمای ایران ندارند، بلکه به‌جای معرفی آثار با کیفیت، به نوعی موجب کاهش اعتبار سینمای ایران می‌شوند. همچنان‌که جعفر پناهی و سعید روستایی با آثار اخیرشان درعمل موجب آبروریزی برای سینمای ایران شدند! شواهد و قرائن نشان می‌دهد که این دوره هم وضع به همان منوال است!

منابع خبری از شباهت فیلم «زن و بچه»، که توسط سعید روستایی ساخته شده، با فیلم قبلی این فیلمساز یعنی «برادران لیلا» نوشته‌اند. اگر این طور باشد، فیلمی است که در آن بیشتر از اینکه شاهد داستانی هنرمندانه و ژرف باشیم، با یک سری دیالوگ طولانی و سطحی درباره مشکلات اجتماعی و خانوادگی در ایران روبه‌رو هستیم. فیلمی که بیشتر به یک اثر سفارشی شبیه است تا یک اثر هنری. بسیاری از منتقدان به این موضوع اشاره کرده‌اند که روستایی به‌جای تمرکز بر فرم و ساختار سینمایی، در تلاش بوده است که پیام‌های خاص سیاسی را از طریق داستان به تماشاگران منتقل کند و این باعث افت شدید آثار اخیر اوست. چون به‌جای ساخت فیلم به سمت بیانیه تصویری و پر از حرافی می‌رود!

از طرف دیگر، آثار اخیر جعفر پناهی نیز به عنوان یک محصولاتی کم‌عمق و شعارزده و باب طبع سفارتخانه‌های اروپایی شناخته می‌شود. پناهی در فیلم‌های دو دهه اخیرش بیشتر از آنکه بر زیبایی‌شناسی سینمایی تمرکز داشته باشد، در تلاش است تا یک پیام سیاسی را به ضعیف‌ترین شکل ممکن منتقل کند. این رویکرد باعث می‌شود تا فیلم از ارزش‌های هنری فاصله بگیرد و به یک اثر شعاری تبدیل شود.

این وضع باعث شده تا خیلی از علاقه‌مندان سینما در اروپا و برخی نقاط جهان، تصور کنند سینمای ایران، آثار ضعیف و شعارزده‌ای چون «برادران لیلا» و خیلی از فیلم‌های جعفر پناهی، محمد رسول‌اف و امثال اینها هستند.

بنابراین، با توجه به مسدود و محدود بودن جشنواره‌ها برای حضور فیلم‌های ملی مسئولان سینمایی باید برای حضور جهانی آثاری که نمایندگان واقعی سینمای ایران در سطح جهان هستند، در بازارها و اکران‌های بین‌المللی تلاش زیادی کنند.

پیشنهادی کاربردی برای همکاری آموزش و پرورش و صداوسیما

انوشه میرمرعشی

امام خمینی(ره) در تاریخ ۲۹ اسفند ۱۳۵۷ شمسی و در دیدار با اعضای هیئت دولت موقت اشاره بسیار مهمی به وظایف مدیران صداوسیما در تربیت و پرورش صحیح مخاطبان داشتند. تعیین وظیفه‌ای که در آن صداوسیما دانشگاه عمومی نامیده شد.

ایشان در آن روز فرمودند: «رادیو و تلویزیون یک دستگاهی است که هم در طرف تبلیغات فاسد اهمیت زیاد دارد و هم در طرف تبلیغات صحیح. این با آن طوری که از اول شاید آنهائی که درست کردند این‌ها را نظر آموزشی داشتند به این‌ها، [به] این دستگاه‌ها. تمام مطبوعات [هم] این‌طور است منتها اهمیت تلویزیون بیشتر از همه است، اهمیت رادیو- تلویزیون بیشتر از همه است. این دستگاه‌ها دستگاه‌های تربیتی است؛ باید تمام اقشار ملت با این دستگاه‌ها تربیت بشوند؛ یک دانشگاه عمومی است... باید این دستگاه دستگاهی باشد که بعد از چند سال تمام قشر ملت را روشن کند، تمام را مبارز بار بیاورد، تمام را متفکر بار بیاورد، تمام این‌ها را مستقل بار بیاورد، آزادمنش بار بیاورد، از غربزدگی بیرون کند؛ استقلال به مردم بدهد.» (صحیفه امام، جلد ۶، ص ۳۹۹)

پای درس سریال‌ها

بر همین اساس امروز شاید بتوان بُعد جدیدی از کارکرد این دانشگاه عمومی را برای مخاطب نوجوان مورد توجه قرار داد؛ بُعدی که تا به امروز مورد غفلت قرار گرفته است...

ظرفیتی فراموش‌شده برای آموزش و پرورش

از آنجا که بسیاری از دانش‌آموزان دوره‌های اول و دوم دبیرستان، ارتباط بهتر و بیشتری با آموزش‌های صوتی و تصویری برقرار می‌کنند؛ بسیاری از معلمان و دبیران با استفاده از فیلم‌های آموزشی و مستند، کلیپ‌ها یا حتی عکس نوشته‌ها، مفاهیم درسی را به ویژه در زیرگروه درس‌های ریاضی و تجربی به شاگردان خود منتقل می‌کنند.

اما این اتفاق در درس‌های ادبیات فارسی، تاریخ و احتماعی کمتر می‌افتد. درصورتی که در این دروس مباحثی وجود دارد که دبیران محترم می‌توانند برای انتقال عمیق مطالب درسی به شاگردان‌شان از طریق مجموعه‌های داستانی ایرانی و مستندهای تاریخی و چهرسان(پرتره) استفاده کاربردی و مفیدی داشته باشند. سریال‌های تاریخی و مجموعه‌های داستانی‌ای که زندگینامه بزرگان دینی و ملی را روایت می‌کنند و اطلاعات بسیار مفید تاریخی و ادبی، و مرتبط با درس‌های دانش‌آموزان را داراست.

به طور مثال بخش‌هایی از درس فارسی دانش‌آموزان به معرفی شاعران و ادبای ایرانی و اشعار و متن‌های ادبی و رمان‌های آنها اختصاص دارد. بزرگان ادبیات فارسی همچون شهریار، پروین اعتصامی، جلال آل احمد، نادر ابراهیمی، هوشنگ مرادی کرمانی و...

و یا در درس تاریخ پایه‌های مختلف، مطالب گوناگونی درباره تاریخ دوره قاجار، تاریخ پهلوی اول و دوم، تاریخ انقلاب اسلامی و دفاع مقدس وجود دارد. مطالبی که مضامین و محتواهای آن در سریال‌های گوناگونی روایت شده است. مطالبی همچون جنگ‌های ایران و روس، استعمار انگلیس در ایران، کودتای ۲۸ مرداد، قیام ۱۵ خرداد، آزادسازی خرمشهر و شهدای ۸ سال دفاع مقدس و...

مطالب و محتواهایی که پیونددهنده اهداف دو نهاد صداوسیما و وزارت آموزش و پرورش است.

این درحالی است که برخی تصور می‌کنند مباحث دروس فارسی، تاریخ و اجتماعی مطالبی است که باید حفظ شود، اما در واقع این مباحث و محتواها باید در درجه اول فهم شود تا در حافظه دانش‌آموزان باقی بماند.

لذا برای فهم بهتر و انتقال عمیق محتوای این نوع مباحث دبیران محترم می‌توانند از ظرفیت مجموعه‌های داستانی و نمایشی و حتی مستندهای تاریخی به دانش‌آموزان استفاده کنند.

نسخه‌ای ویژه نوجوانان

متولدین دهه هشتاد و نود طبیعتا بسیاری از مجموعه‌های داستانی را که در فاصله دهه ۷۰ تا اواسط دهه ۹۰ از شبکه‌های مختلف سیما پخش شده است، ندیده‌اند.

چنانچه مجموعه‌های نمایشی چون «ابوعلی سینا»، «روشن‌تر از خاموشی(ملاصدرا)»، «تردبام آسمان(زندگینامه داستانی غیاث‌الدین جمشید کاشانی)»، «روزگار قریب(زندگینامه داستانی دکتر محمد قریب»، «شهریار(زندگینامه داستانی محمدحسین بهجت)» و مجموعه‌های داستانی‌ای چون «امیرکبیر»، «کوچک جنگلی»، «معمای شاه»، «کلاه پهلوی»، «کیف انگلیسی»، «عمارت فرنگی» و... که مضمونی تاریخی دارند و در خلال آن به معرفی شخصیت‌های برجسته تاریخی و قهرمانان ملی پرداخته می‌شود، معروف ذهن نوجوانان نیست.

درحالی‌که این سریال‌ها دقیقا می‌تواند مفاهیم مهم و اساسی بسیاری از مطالب درسی را به نوجوانان منتقل کند.

البته باید توجه داشت که نوجوانان به جهت روحیه و خصوصیات شخصیتی گاهی حوصله دیدن مجموعه‌های داستانی دهه‌های ۷۰ و ۸۰ که ضرباهنگ کندی در روایت داستان دارد، را ندارند. به همین دلیل هم دبیران محترم نمی‌توانند با معرفی این مجموعه‌های داستانی و پیشنهاد دیدن آن در فضای مجازی به دانش‌آموزان خود، امید داشته باشند که آنها سریال‌های مرتبط با دروس خود را دانلود کنند و ببینند.

پس راه‌حل چیست؟ به نظر می‌آید برای حل این مشکل مناسب باشد که شرکت‌ها یا بخش‌های مرتبط با معاونت فیلم و سریال صداوسیما با تعریف پروژه‌ای مستقل، و یا حتی مشترک با وزارت آموزش و پرورش، این مجموعه‌های داستانی را به نسخه‌های جدیدی تبدیل کنند. نسخه‌ای که در آن مجموعه‌های داستانی در قالب فیلم سینمایی (گاهی چند فیلم سینمایی از یک سریال) و در زمانی کمتر از ۹۰ دقیقه تهیه شود. سپس با بارگذاری آن نسخه‌های جدید با بهائی معقول در فضای مجازی اسباب این نوع از آموزش صوتی و تصویری را برای مخاطب نوجوان فراهم گردد.

به این شکل دبیران محترم علاوه نمایش این فیلم‌های سینمایی در کلاس، می‌توانند به معرفی این نسخه‌های جدید به دانش‌آموزان بپردازند. و اینکه امید داشته باشند دانش‌آموزان آنها را دانلود کرده و ببینند و شناخت عمیق و بهتری از مطالب دروس ادبی، تاریخی و اجتماعی خود به دست بیاورند.

نگاهی به فیلم «عمرمختار» به بهانه بازپخش از سیما

تصویر باشکوه مقاومت در برابر استعمار

احسان منصوبی

فیلم سینمایی «عمرمختار» با نام اصلی «شیر صحرا» به کارگردانی مصطفی عقاد که محصول مشترک لیبی و ایالات متحده است و در سال ۱۹۸۱میلادی ساخته شده، برای چندمین‌بار و در روز شهادت امام صادق علیه‌السلام از شبکه نمایش سیما پخش شد. با اینکه بیش از چهل سال از تولید این فیلم گذشته و بارها هم پخش شده است اما هنوز جذابیت خود را حفظ کرده است.

«عمرمختار» فیلمی ضداستعماری درباره مبارزه مردم لیبی به رهبری پیرمردی روحانی به نام عمرمختار علیه نیروهای اشغالگر ایتالیا است.

در این فیلم می‌بینیم که چگونه عمرمختار که شغل اصلی‌اش معلمی برای بچه‌هاست با تکنیک‌های جنگی خود ارتش تا دندان مسلح و قوی ایتالیا را زمینگیر و کلافه می‌کند؛ تا جایی که مقامات ایتالیایی برای دستگیری یا قتل او همه‌کار می‌کنند.

کارگردانی فیلم کم‌نظیر است؛ مرحوم مصطفی عقاد فیلمساز سوری بعد از غوغای فیلم «محمد رسول‌الله(ص)» (الرساله) کارگردانی بی‌عیب و نقصی ارائه داده است و توانسته فیلمی باشکوه بسازد.آنتونی کوئین در این فیلم بازی درخشانی ارائه داده است شاید بتوان گفت عمرمختار از بهترین نقش‌ها و ماندگارترین بازی‌هایی است که آنتونی کوئین ایفا کرده است.

فیلم «عمرمختار» فیلم‌برداری و صحنه‌آرایی فوق‌العاده‌ای دارد و مشخص است که مرحوم عقاد روی تک‌تک نماها کار کرده و ثمره این تلاش، قاب‌هایی چشم‌نواز و حیرت‌انگیز است. همچنین روایت این فیلم دراماتیک است و فیلمنامه و شخصیت‌پردازی قوی از آب درآمده، طوری که هر مخاطبی، از هر سن و قشر و ملیتی، می‌تواند با شخصیت عمرمختار ارتباط برقرار کند و با وی همراه و همذات شود. با توجه به مدت طولانی فیلم اما تماشاگر موقع دیدن «عمرمختار» اصلاً خسته نمی‌شود. تراژیک‌ترین صحنه فیلم صحنه پایانی آن است؛ آنجا که قهرمان دوست‌داشتنی فیلم (عمرمختار) توسط ایتالیایی‌های اشغالگر به دار آویخته می‌شود و صدای خروش و شیون زنان بلند می‌شود و عینک عمرمختار توسط علی، پسربچه کوچک برداشته می‌شود و فیلم با نگاه‌های علی به پایان می‌رسد.

مصطفی عقاد در مصاحبه‌ای گفته بود که شخصیت عمرمختار در این فیلم را با الهام از شخصیت امام خمینی(ره) به تصویر کشیده بود.

نگاهی به فیلم «مرده‌شور»

اسلام‌هراسی در ژانر وحشت

فاطمه قاسم‌آبادی

اسلام‌هراسی در گذشته بیشتر مخصوص کشورهای غربی بود و معمولا درهالیوود، با رسانه‌های تصویری، اسلام و مسلمانان را به شیوه کلاسیک خود، یا موجوداتی بی‌فرهنگ و بادیه‌نشین نشان می‌دادند و یا در نسخه‌های معاصر به شکل تروریست‌های بی‌رحم.

در حال حاضر اما با سبک‌های مختلف، بیش از یک دهه است که در کشورهای شرقی همچنین رویکردهایی رواج پیدا کرده است.

با توجه به علاقه مردم دنیا به دین اسلام و گرایش‌شان به سمت مسلمان شدن، در سینمای هند، درجهت نفرت پراکنی علیه اسلام در بالیوود همه مسلمانان را شبیه داعشی‌ها نشان می‌دهند! در اندونزی هم با وجود اکثریت مسلمان، چند سالی است که فیلم‌هایی با موضوعات دینی در ژانر وحشت مورد توجه قرار گرفته است و سینماگران غربگرا در این کشور، به سمت ساخت آثاری رفته‌اند که تصویری چرک و ترسناک از مردم مذهبی و مسلمان به تصویر می‌کشد.

فیلم «مرده‌شور» ساخته «هدراه داینگ راتو»، محصول سال ۲۰۲۴ کشور اندونزی است. این فیلم به وسیله شبکه اینترنتی نتفلیکس، امسال در سطح دنیا پخش شد.

قاتل شیطانی مظلوم!

داستان فیلم «مرده‌شور» در یکی از روستاهای اندونزی اتفاق می‌افتد و در مورد زندگی دختری به نام «لِلا» است که به مادرش در کار شستن مرده‌های روستایشان کمک می‌کند. مدت زیادی از شروع کار للا نمی‌گذرد که مرگ‌های مشکوکی در بین زنان روستا اتفاق می‌افتد.

چند نفر از دوستان مادر للا به شکل وحشتناکی می‌میرند و سیم خاردار در تن و بدن‌شان ظاهر می‌شود و مادر للا هم در نهایت به همین صورت می‌میرد.

للا بعد از مرگ مادرش تصمیم می‌گیرد تا برای پیدا کردن راز این مرگ‌ها که شیطانی به نظر می‌رسند، به گذشته سرک بکشد و در نهایت هم متوجه می‌شود زنی بیوه به نام «نور»، در گذشته با مادرش و دوستان مادرش، صمیمی بوده است.

بعد از مدتی معلوم می‌شود نور در ظاهر با آن‌ها رفاقت داشته ولی در واقع با شوهران همه‌شان رابطه نامشروع بر قرار کرده و زندگی این زنان را به‌هم ریخته است.

یک شب زنان زخم‌خورده به خانه نور که دختر کوچکی هم داشت، هجوم می‌برند و او را زیر مشت و لگد می‌گیرند. نور بعد از این کتک خوردن می‌میرد. دختر نور که آن شب شاهد این ماجرا بود، بعد از سال‌ها بزرگ می‌شود و ابتدا در ظاهر طوری نشان می‌دهد که همه چیز را فراموش کرده ولی در باطن با گرفتن طلسم از جادوگران و گذاشتن آن در خانه زنان زخم‌خورده، همه‌شان را یکی یکی می‌کشد و در نهایت هم وقتی مردم روستا می‌فهمند همه این قتل‌ها زیر سر دختر موذی نور بوده، به خانه‌اش حمله می‌کنند و بعد از شنیدن اعترافات او، دختر را هم مانند مادرش می‌کشند و للا هم نمی‌تواند جلوی مردم عصبانی را بگیرد...

تقلید ناشیانه از هالیوود

در فیلم مرده‌شور، سازنده مثلا سعی کرده با الهام از ساخته‌های غربی و با استفاده از المان‌های مذهبی، اثری فولکلور بسازد ولی به این هدف، نزدیک هم نشده است.

در این فیلم، هیچ چیز واضح گفته نمی‌شود و منطق اتفاقات، به جان بیننده نفوذ نمی‌کند و برای مثال ماجرای نور از اول تا آخر به صورت نصفه نیمه بیان می‌شود و مخاطبین نمی‌فهمند آیا نور طبق شواهد و گفته زنان روستا، واقعا با شوهران‌شان رابطه نامشروع داشته یا صرفا قربانی ظن غلط بقیه شده است؟

اگر اتهامات به این زن مبنای درستی نداشت، انتقام دختر او از قاتلین منطقی به نظر می‌رسید و می‌توانست مخاطبین را با او همراه کند ولی طبق دیالوگ‌های نصفه نیمه، داستان این‌طور بوده که نور گناهکار بوده و در دفاع از او، دخترش تنها عنوان می‌کند که در گناه مادرش او تنها نبوده و شوهر زنان روستا هم شرکت داشته‌اند...

جالب است که دختر نور وقتی دستش برای بقیه رو می‌شود با گردن گرفتن قتل‌ها خودش را حق به جانب می‌داند، گویی زنان روستا با وجود تمام رنج و نکبتی که مادرش به زندگی‌شان وارد کرد، نباید از دست او عصبانی می‌شدند و باید با رابطه همسرانشان با این زن کنار می‌آمدند!

در آثارهالیوودی موفق و پر فروش در ژانر وحشت، معمولا نیروهای شیطانی همیشه پیروز ماجرا هستند و فلسفه فیلم روی حق به جانب بودن شیاطین و برتریت‌شان بنا می‌شود.

برای مثال در فیلم «کابوس در خیابان الم» داستان این‌طور است که چند دوست که در کودکی با هم در یک مهدکودک بوده‌اند، توسط مردی مریض به نام «فردی کروگر» مورد آزار و تجاوز قرار می‌گیرند. پدر و مادر بچه‌ها وقتی این قضیه را می‌فهمند، فِردی را گیر می‌آورند و او را آتش می‌زنند (همین زمان است که او روح شیطانی گرفته و به شیطان تبدیل می‌شود). سال‌ها می‌گذرد، کودکان بزرگ می‌شوند ولی همه‌شان کابوس‌های مشابهی می‌بینند که در آن فِردی به سراغ‌شان می‌آید و پس از آزار و شکنجه روحی و روانی آن‌ها را در خوابشان به قتل می‌رساند...

در آثار اینچنینی داستان این‌طور پیش می‌رود که یک انسان شرور، دست به اعمال غیراخلاقی می‌زند و زمانی که جانش را به خاطر اعمال پلیدش از دست می‌دهد، با قدرت شیطانی به زندگی قربانیان سابقش می‌آید و از آن‌ها حساب پس می‌گیرد!

این نوع نگاه شیطانی و پست، که در آن سعی شده انسان‌ها را برده شرارت و افراد شرور نگه دارد و ترس موهوم از متجاوزین و افراد فاسد را به وجود بقیه منتقل کند، شاید در تفکرات انسانِ امروز غربی خریدار داشته

باشد ولی هرگز در شرق و مردمی که با دیدگاه‌های شرقی و به‌خصوص اسلامی بزرگ شده‌اند، طرفداری ندارد.

دیدگاه توحیدی هرگز سکوت در برابر فاسدان را قبول نمی‌کند ولی در چنین ساخته‌هایی سازندگان تمام حرف‌شان ترساندن ازطریق شیاطین و پشیمان کردن مبارزین از مبارزه علیه شیاطین است.

ترس‌های کلیشه‌ای

فیلم مرده‌شور، با فیلمنامه بی‌سر و تهش تنها روی ترس‌های آبکی مانند دیدن صورت‌های ترسناک در زمان نماز خواندن و دعا کردن و اداهای دم‌دستی تمرکز کرده است و هیچ ترس عمیق و قدرتمندی را که حاصل کاوش در روح و روان انسان باشد، به مخاطبینش ارائه نمی‌کند.

این فیلم به سبک ساخته‌های درجه دو و سه هالیوودی، روی ترساندن مخاطبینش با صداهای کریه و شیاطینی که بی‌مقدمه حمله می‌کنند و جنازه‌های خون آلود و چندش‌ناک، دست می‌گذارد و به خاطر همین هم با وجود سیل فیلم‌های هم‌رده خودش، نمی‌تواند روی ذهن بیننده اثر خاصی بگذارد.

در فیلم مرده‌شور، شخصیت للا به عنوان نقطه عطف ماجرا و کسی که در نهایت گره‌های کور را باز می‌کند، یک شخصیت ضعیف است و پرداخت دم‌دستی دارد.

للا نه اعتقاد خاصی دارد، نه با کسی در داستان همدردی واقعی دارد. تنها احساسات مثلا عمیق او در صحنه انتهایی دیده می‌شود که آن هم خرج ناراحتی از مرگ قاتل مادر و دوستانش می‌شود!

این شخصیت، برعکس انتظار بیننده‌ها از او به عنوان نقش اول، بیشتر مانند دختری گُنگ است که بقیه شخصیت‌ها هم در صورت بلد بودن شست و شوی مرده‌ها می‌توانستند جایش را بگیرند! للا در طول داستان هیچ تاثیر عمیق و تصویر به یاد ماندنی بر ذهن مخاطبین نمی‌گذارد و نمی‌تواند حس همذات‌پنداری را در آن‌ها با خودش بیدار کند.

ژانری که مد شده

چند سالی می‌شود که در کشوری مانند اندونزی، ژانر و

اخبار کوتاه از فوتبال

علوی: بازی‌های تدارکاتی تیم ملی قطعی شود اعلام می‌کنیم

مسئولان فدراسیون فوتبال صبح دیروز در جلسه‌ای سه ساعته که با حضور مهدی تاج، رئیس فدراسیون فوتبال، مهدی محمدنبی، نایب‌رئیس اول، هدایت ممبینی، دبیرکل فدراسیون فوتبال، امیر قلعه‌نویی، سرمربی تیم ملی و... برگزار شد برنامه‌های آماده‌سازی حضور تیم ملی در جام جهانی ۲۰۲۶ پیگیری و بررسی شد. امیرمهدی علوی مدیر و سخنگوی فدراسیون فوتبال درخصوص این نشست گفت: با توجه به پایان مسابقات انتخابی جام جهانی که خرداد ماه خواهد بود، برنامه‌های کادرفنی تیم ملی برای فیفادی‌های پیش‌رو ارائه شد. در زمینه دیدارهای تدارکاتی، هر زمان که بازی‌ها قطعی شد، آن را اعلام خواهیم کرد. مدیر روابط عمومی فدراسیون فوتبال با اشاره به برگزاری هفته پایانی لیگ برتر در روز پنجشنبه هفته جاری گفت: بار دیگر به باشگاه تراکتور تبریز بابت قهرمانی تبریک می‌گوییم. مهدی تاج برای شرکت در کنگره فیفا فردا (امروز) راهی پاراگوئه می‌شود و در مراسم اهدای جام حضور نخواهد داشت اما سایر مسئولان فدراسیون فوتبال در این مراسم که باشکوه خواهد بود، شرکت می‌کنند.

احتمال تمدید قرارداد امیری با پرسپولیس

این احتمال وجود دارد که باشگاه پرسپولیس قرارداد وحید امیری را تمدید کند.

وحید امیری بازیکن ۳۷ ساله پرسپولیس شاید فصل بعد هم پیراهن این تیم را بر تن کند. این بازیکن در طول فصل در چند نوبت با مصدومیت مواجه شد، ولی عملکرد فنی او مورد تأیید اسماعیل کارتال قرار گرفته است. بر اساس این گزارش، سرمربی ترکیه‌ای پرسپولیس به امیری اعتقاد داشته و مدیران باشگاه پرسپولیس هم تمایل به حفظ این بازیکن دارند. هر چند امیری مسن‌ترین بازیکن پرسپولیس است، ولی این احتمال وجود دارد که قرارداد او تمدید شود.

چین تایپه حریف فوتسال بانوان در جام ملت‌های آسیا

تیم فوتسال بانوان ایران در آخرین دیدار مرحله گروهی برابر ویتنام متوقف شد.

به گزارش خبرگزاری تسنیم در آخرین دیدار از مرحله گروهی مسابقات جام ملت‌های آسیا تیم ملی فوتسال ایران برابر ویتنام به میدان رفت که این دیدار با تساوی بدون گل به پایان رسید. با این نتیجه ویتنام با ۷ امتیاز و تفاضل گل بهتر صدرنشین گروه شد و ایران با همین امتیاز در جایگاه دوم گروه ایستاد. تیم ملی فوتسال در مرحله یک چهارم نهائی با چین تایپه مسابقه خواهد داد.

تأکید فدراسیون و سازمان لیگ به انجام دیدار تراکتور در اهواز

سازمان لیگ و فدراسیون فوتبال تصمیم گرفته‌اند دیدار هفته پایانی تراکتور طبق برنامه به میزبانی استقلال خوزستان برگزار شود.

تراکتور قصد دارد جشن قهرمانی خود در دیدار با استقلال خوزستان را در تبریز برگزار کند. آنها رضایت باشگاه خوزستانی را برای جابه‌جایی این مسابقه از اهواز به تبریز جلب کرده و تنها تأیید سازمان لیگ و فدراسیون فوتبال مانده اما مسئولان فوتبال ایران با این درخواست مخالفت کرده‌اند.

هر چند هفته گذشته صحبت‌هایی مبنی بر موافقت شفاهی سازمان لیگ با این درخواست مطرح شد و حتی مدیران تراکتور در این باره صحبت کردند اما این سازمان و البته فدراسیون در نهایت به این نتیجه رسیدند که به دلیل برهم نخوردن نظم مسابقات و ایجاد نشدن یک بدعت غلط، دیدار استقلال خوزستان- تراکتور طبق برنامه در اهواز برگزار شود و تراکتوری‌ها باید جام قهرمانی را در این شهر بالا ببرند. فدراسیون و سازمان لیگ در شرایطی این تصمیم را گرفته‌اند که گفته می‌شود فشارهایی بابت برگزاری مسابقه در تبریز وجود داشته و تماس‌هایی نیز با رئیس فدراسیون برقرار شده اما آنها تاکنون مقابل این فشارها ایستادگی کرده و بر برگزاری بازی طبق برنامه از پیش تعیین شده در اهواز تأکید دارند. تصمیمی که برای جلوگیری از ایجاد شائبه منطقی به نظر می‌رسد و باعث می‌شود لیگ روی برنامه پیش برود.

قرارداد راموس در انتظار امضای تاج

فعالیت مربی اسپانیایی تیم ملی فوتسال ایران در این تیم با امضای رئیس فدراسیون فوتبال رسمیت می‌یابد.

داوید راموس باراگان مربی موردنظر وحید شمسایی برای اضافه شدن به کادر فنی تیم ملی فوتسال ایران روز هشتم اردیبهشت به ایران رسید. وی پس از برگزاری یک دوره آموزشی برای مربیان فوتسال و چند نشست با اعضای کادر فنی تیم ملی و مدیران کمیته فوتسال به اسپانیا بازگشت. شنیده می‌شود کارهای مربوط به قرارداد راموس با فدراسیون فوتبال انجام شده است و فعالیت این مربی در تیم ملی، با امضای مهدی تاج رئیس فدراسیون فوتبال پای قرارداد فوق رسمی می‌شود. همچنین تورنمنت کافا (کشورهای آسیای مرکزی) از ۱۸ تا ۲۸ تیر برگزار خواهد شد. مقامات کمیته فوتسال اوایل اردیبهشت از امکانات جزیره کیش بازدید کردند و طی روزهای اخیر تصمیم گرفته شد که تورنمنت کافا به‌صورت قطعی در کیش برگزار شود. قرار بود روز چهارشنبه، تفاهم‌نامه‌ای میان فدراسیون فوتبال و منطقه آزاد کیش امضا و میزبانی این جزیره از تورنمنت کافا اعلام شود که امضای این تفاهم‌نامه به تعویق افتاد. تیم ملی فوتسال ایران از ۲۳ شهریور در رقابت‌های انتخابی جام ملت‌های آسیا ۲۰۲۶ شرکت می‌کند.

فراخوان باشگاه استقلال برای تشکیل مجمع عمومی پیشکسوتان

گردهمایی پیشکسوتان استقلال به منظور معرفی هیئت امنا و برگزاری انتخابات کانون پیشکسوتان باشگاه در هفته جاری برگزار خواهد شد.

در راستای اهداف تبیین شده مجمع باشگاه استقلال قرار است در نخستین گام، مجمع عمومی کانون پیشکسوتان سه‌شنبه هفته جاری برگزار شود و کلیه بازیکنانی که در طول تاریخ ۸۰ ساله باشگاه در سطح بزرگسالان فعالیت کرده‌اند، مجاز به حضور در این جمع خواهند بود. اعضای مجمع با شرکت در مراسم رأی‌گیری، اعضای کمیته پیشکسوتان را انتخاب خواهند کرد. همچنین در این مراسم، اعضای هیئت امنای پیشکسوتان که همگی از مردان مو سپید کرده و پرافتخار تاریخ فوتبال ایران هستند به اعضای مجمع معرفی می‌شوند. بهره‌گیری بهینه از توانمندی و تجربیات ارزشمند پیشکسوتان، تکریم و رسیدگی به وضعیت معیشتی، درمانی و رفاهی قهرمانان پیشین، استفاده از ظرفیت‌های نادیده گرفته شده پیشکسوتان در اداره بخش‌های مختلف باشگاه، ایجاد بانک اطلاعاتی متناسب با تاریخ پرافتخار استقلال و زنده نگاه داشتن یاد و خاطرات عزیزان از دست رفته، از جمله اهداف تعیین شده برای هیئت امنا و کانون پیشکسوتان است که موجب می‌شود پیشکسوتان به شکلی مؤثر و سازماندهی شده و در قالبی نو با باشگاه در ارتباط باشند.

انتقاد شدید بیانی از حضور سیدورف در استقلال

هافبک پیشین تیم فوتبال استقلال گفت: آوردن چهره‌هایی مثل سیدورف بازی با اسم‌هاست و مدیران باشگاه نمی‌دانند چه چیزی می‌خواهند.

شاهرخ بیانی بازیکن پیشین استقلال درخصوص بحث حضور چهره‌هایی مثل سیدورف برای پست مدیر ورزشگاه باشگاه استقلال گفت: مگر مدیران ما بی‌سواد هستند یا پیشکسوتان چیزی بلد نیستند که دنبال سیدورف رفته‌اند؟ سیدورف چه اشرافی روی فوتبال ما دارد؟ خودمان افراد با سوادی داریم که در این پست به کار گرفته شوند. شنیده‌ام سیدورف پذیرفته با قرارداد سالیانه ۲۵۰ هزار دلار به استقلال بیاید. صددرصد پشت پرده این موضوع خبرها و چیزهای دیگری هست. سیدورف فقط قرارداد نمی‌خواهد، او راننده شخصی، منزل خوب و... می‌خواهد. چرا باید سراغ این گزینه‌ها برویم؟ چرا فقط دنبال اسم‌های بزرگ هستیم و بعد هم نتیجه نگیریم؟

بیانی با انتقاد از برخی تصمیم‌ها در باشگاه استقلال خاطرنشان کرد: باید ساختار خودمان یعنی آکادمی را درست کنیم. این همه مربی داریم که مدرک مربیگری A دارند چرا القا می‌کنید که چون کسی مدرک مربیگری A ندارد، نمی‌تواند در آکادمی باشد. آقایان، محمدحسین ضیایی را آوردند، تصمیمی که اشتباه بود. الان هم برای پست مدیر ورزشی، بحث سیدورف مطرح است. سیدورف را آوردید ولی وقتی بازیکن ندارید او چه کمکی می‌تواند انجام دهد؟ آوردن سیدورف بازی با احساسات هواداران است. تجربه امثال سیدورف از من بیشتر است که در این کشور زندگی کرده‌ام؟ یعنی این همه ضعیف شده‌ایم که دنبال مدیر خارجی هستیم؟ وی یادآور شد: به جای سیدورف برای آکادمی مربی خارجی بیاورید. ما آدم‌های باسواد و بزرگ زیادی داریم. چرا مشاوره نمی‌گیرید؟ چرا روی چیزهایی دست می‌گذارید که اشتباه است؟ کمیته فنی تشکیل دهید و نفراتی بیاورید که از ۱۰ تا سیدورف بزرگ‌تر هستند. او از هلند می‌آید و فارسی بلد نیست که ارتباط بگیرد. حتما سیدورف می‌آید و ۴ بازیکن خارجی هم می‌آورد که هر کدام نیم میلیون دلار قرارداد خواهند داشت. مربی برای آکادمی بیاوریم که هر سال هزینه برای خرید بازیکن ندهیم. آیا باشگاه استقلال این همه ذلیل شده که سیدورف تصمیم بگیرد؟ فقط با اسم‌ها بازی می‌کنیم و نمی‌دانیم دنبال چه چیزی هستیم. سیدورف بیاید، من هم باشم، ببینیم او چه کمکی می‌کند که من نمی‌توانم!

اعلام مرحله بعد چرخه انتخابی تیم ملی کشتی آزاد

اعزام یزدانی، امامی و ابوذری به مغولستان

شاکری حذف شد، قاسم‌پور ۶ خرداد روی تشک می‌رود

سرویس ورزشی-

پس از پایان رقابت‌های بین‌المللی کشتی آزاد جام تختی در اصفهان، کادر فنی تیم ملی، مرحله دیگری از چرخه انتخابی تیم ملی کشتی را اعلام کرد.

ماه گذشته و بر اساس اعلام کادر فنی تیم ملی کشتی آزاد، احمد محمدنژاد جوان در ۶۱، رحمان عموزاد در ۶۵ و امیرحسین فیروزپور در ۹۲ کیلوگرم با توجه به نتایج کسب‌شده در اوزان خود از حضور در جام تختی معاف شدند و به عنوان ملی‌پوش ایران در مسابقات قهرمانی جهان ۲۰۲۵ معرفی شدند و سرنوشت سایر اوزان نیز به برگزاری جام تختی موکول شد.

اما در پایان رقابت‌های جام تختی در اصفهان، سرنوشت دو وزن دیگر تیم ملی برای حضور در مسابقات قهرمانی جهان مشخص شد. علی مؤمنی در ۵۷ و امیرحسین زارع در وزن ۱۲۵ کیلوگرم با قهرمانی در این رقابت‌ها مجوز حضور در مسابقات جهانی زاگرب را دریافت کردند.

در فینال حساس وزن ۵۷ کیلوگرم، علی مؤمنی برابر میلاد والی‌زاده به روی تشک رفت و در پایان با نتیجه ۹ بر چهار به برتری رسید و طبق چرخه انتخابی تیم ملی به عنوان نماینده وزن ۵۷ کیلوگرم ایران در رقابت‌های قهرمانی جهان معرفی شد. مؤمنی سال گذشته و در رقابت‌های جهانی اوزان غیرالمپیکی به عنوان نماینده وزن ۶۱ کیلوگرم ایران به میدان رفت اما از رسیدن به مدال بازماند.

اما در حساس‌ترین مبارزه این رقابت‌ها، در وزن ۱۲۵ کیلوگرم امیرحسین زارع دارنده ۲ مدال طلای جهان و یک نقره و یک برنز المپیک در فینال وزن ۱۲۵ کیلوگرم مقابل امیررضا معصومی دارنده مدال‌های طلای نوجوانان، جوانان و زیر ۲۳ سال جهان به روی تشک رفت و در پایان با نتیجه قاطع ۸ بر ۲ به برتری رسید و ضمن کسب قهرمانی، به عنوان ملی‌پوش سنگین وزن کشتی آزاد ایران در رقابت‌های قهرمانی جهان انتخاب شد. زارع طی سال‌های اخیر چند مرتبه موفق به شکست معصومی شده بود.

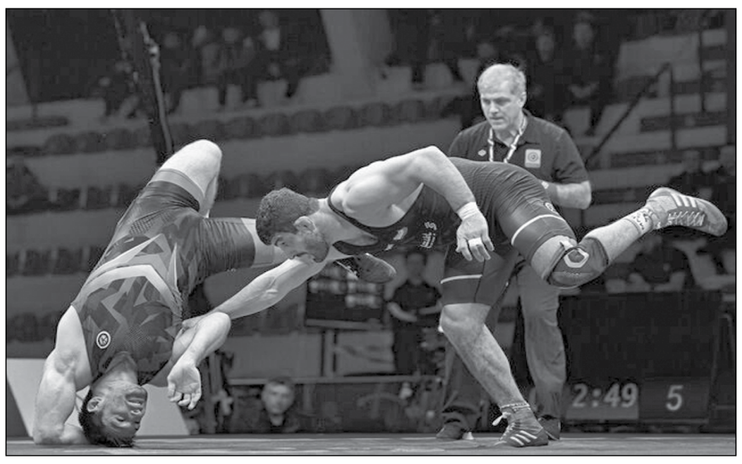

اعلام مرحله دیگری از چرخه انتخابی

اما پس از پایان رقابت‌های بین‌المللی کشتی آزاد جام تختی در اصفهان، کادر فنی تیم ملی دیروز مرحله دیگری از چرخه انتخابی تیم ملی کشتی را اعلام کرد. متن چرخه اعلامی تیم ملی کشتی آزاد به شرح زیر است:

۷۰ کیلوگرم: آقایان محمدعلی عموزاد و علی اکبر فضلی به مسابقات رنکینگ در مغولستان اعزام و فرد برتر (بر اساس نتایج) با نظر کادر فنی در چرخه باقی می‌ماند. همچنین آقایان سینا خلیلی و عباس ابراهیم‌زاده در صورت رفع کامل آسیب دیدگی و تأیید کادر فنی با نفر برتر رنکینگ مغولستان به کار خود در چرخه ادامه خواهند داد.

۷۴ کیلوگرم: قهرمانی آقای حسین ابوذری در مسابقات کشوری (گرگان) و نظر کارشناسی تیم داوری پس از بررسی فیلم دیدار این کشتی‌گیر با امیرمحمد یزدانی در جام تختی، آقایان امیرمحمد یزدانی، یونس امامی و حسین ابوذری به رقابت‌های رنکینگ در مغولستان اعزام و بر اساس نتایج حاصله، کادر فنی ملی‌پوش این وزن را انتخاب خواهد نمود.

۷۹ کیلوگرم: فریبرز بابایی به مسابقات رنکینگ مغولستان اعزام و در صورت کسب مدال طلا، در ادامه همراه با مهدی یوسفی (قهرمان آسیا) به کار خود در چرخه ادامه خواهند داد.

۸۶ کیلوگرم: با توجه به تأیید بیماری آقای کامران قاسم‌پور توسط پزشک معتمد فدراسیون، وی همراه با ابوالفضل رحمانی (قهرمان جام تختی) در یک دیدار انتخابی که تاریخ ۶ خردادماه برگزار خواهد شد، شرکت می‌کند و فرد برتر به عنوان ملی‌پوش این وزن انتخاب خواهد شد.

۹۷ کیلوگرم: احمد بذری به مسابقات رنکینگ مغولستان اعزام و در صورت کسب مدال طلا، به کار خود در چرخه ادامه خواهد داد.

برگزاری رقابت‌های جهانی در روزهای پایانی شهریور

مسابقات کشتی قهرمانی بزرگسالان جهان ۲۲ لغایت ۳۰ شهریورماه ۱۴۰۴ در زاگرب کرواسی برگزار می‌شود. سال ۲۰۲۴ که همزمان با برگزاری بازی‌های المپیک پاریس بود، مسابقات قهرمانی جهان تنها در اوزان غیرالمپیکی برگزار شد که این رقابت‌ها با قهرمانی گرجستان به پایان رسید و تیم ایران با توجه به اینکه مدال‌های روسیه در رده‌بندی تیمی لحاظ نشد، با کسب تنها یک مدال برنز به عنوان سومی تیمی دست یافت.

این رقابت‌ها با توجه به اینکه در سال المپیک برگزار شد، در ۴ وزن غیرالمپیکی ۶۱، ۷۰، ۷۹ و ۹۲ کیلوگرم به میزبانی تیرانا پایتخت آلبانی برگزار شد و ایران با ترکیب رضا مؤمنی در ۶۱، سینا خلیلی در ۷۰، محمد نخودی در ۷۹ و کامران قاسمپور در وزن ۹۲ کیلوگرم با سرمربیگری پژمان درستکار عازم این رقابت‌ها شد اما در پایان تنها محمد نخودی موفق به کسب مدال برنز شد و ۳ آزادکار دیگر ایران از رسیدن به مدال بازماندند.

عبدالرشید سعدالله یف ملقب به‌تانک روس که از المپیک پاریس محروم بود و پیش از این مسابقات دو طلای المپیک و ۵ طلای جهان را در کارنامه خود داشت، در مسابقات جهانی آلبانی در وزن غیرالمپیکی ۹۲ کیلوگرم به میدان رفت و با کسب مدال طلای جهان، صاحب هشتمین طلای جهان و المپیک خود شد. او موفق شد دیوید تیلور را ۷ بر صفر و کامران قاسمپور را ۵ بر ۳ شکست دهد.

رحیمی: احساس کردم دیگر در تکواندو مؤثر نیستم

اصغر رحیمی درباره دلایل استعفای خود از مدیریت فنی تیم‌های ملی تکواندو و دبیری این فدراسیون صحبت کرد.

اصغر رحیمی درباره دلایل استعفای خود از فدراسیون تکواندو، اظهار کرد: در همه این سال‌هایی که در ورزش فعالیت دارم همیشه سعی کردم که در هر سمتی که هستم مؤثر باشم و بتوانم کمک کنم. چه آن زمانی که مربی تیم ملی تکواندوی کویت شدم و موفق شدیم برای اولین‌بار برای کویت مدال جهانی کسب کنیم؛ اتفاقی که قبل از حضور من رخ نداده بود و بعد از آن هم دیگر رخ نداد. در فدراسیون تکواندو نیز همیشه سعی‌ام این بود که کارها به بهترین شکل جلو برود و با برنامه‌ریزی دقیق گام برداریم.

او تصریح کرد: نتیجه تمامی برنامه‌ریزی‌ها و حرکت اصولی که داشتیم منجر به نتایج درخشان المپیک ۲۰۲۴ پاریس شد. بعد از موفقیت در پاریس، بلافاصله برنامه ۴ ساله‌ای را برای کسب موفقیت در المپیک ۲۰۲۸ طراحی کردیم و آن را به وزیر ورزش و رئیس کمیته المپیک دادیم. با توجه به نتایج درخشانی که در المپیک پاریس گرفتیم، حفظ این مدال‌ها اهمیت زیادی داشت و دیگر تکواندوی ایران برای سایر کشورها شناخته شده بود. دیگر مثل سال‌هایی نیستیم که تکواندوی ایران را دست کم بگیرند و ما را جدی نگیرند. بچه‌های ما رصد می‌شوند و کشورهای دیگر همه تلاش خود را می‌کنند تا نقاط ضعف و قوت ما را شناسایی کنند. دیگر همه می‌دانند که تکواندوی ما متحول شده و مثل سابق نیست.

وی با اشاره به دلایل جدایی خود از فدراسیون تکواندو، گفت: سال قبل به عنوان سرپرست کاروان ایران در بازی‌های آسیایی منصوب شدم. با توجه به اهمیت و سنگینی این وظیفه، تصمیم گرفتم تمام تمرکزم را در این سمت بگذارم تا بتوانم به ورزش ایران خدمت کنم. تا جایی که در تکواندو مؤثر بودم کمک کردم اما این اواخر موانعی وجود داشت که احساس کردم دیگر در فدراسیون تکواندو مؤثر نیستم. بنابراین ترجیح دادم تمرکزم را روی کارم در کمیته المپیک بگذارم. بعد از ترک فدراسیون تکواندو نیز جلسه چند ساعته با وزیر ورزش و رئیس کمیته المپیک داشتم که در این جلسه بیشتر در رابطه به آینده ورزش کشور، بازی‌های آسیایی، کشورهای اسلامی و المپیک ۲۰۲۸ صحبت کردیم و تکواندو خیلی محور صحبت‌هایمان نبود. البته درباره تکواندو نیز همانند دیگر رشته‌ها صحبت کردیم. قرار شد در حوزه ورزش قهرمانی بیشتر فعال شوم تا ان‌شاءالله همه دست به دست هم بدهیم تا ورزش ایران نتایج خوبی را کسب کند.

اهدای مدال جهانی قوی‌ترین وزنه‌بردار جوان به امام مهربانی‌ها

حمیدرضا محمدی‌تنها قوی‌ترین مرد جوان جهان و دارنده سه مدال طلا از مسابقات وزنه‌برداری قهرمانی جوانان جهان پرو ۲۰۲۵ در مراسم استقبال گفت: مدالم را به آستان قدس رضوی تقدیم کردم.

محمدی‌تنها قوی‌ترین مرد جوان جهان و دارنده سه مدال طلا از مسابقات وزنه‌برداری قهرمانی جوانان جهان پرو ۲۰۲۵ در مراسم استقبال در مجموعه ورزشی انقلاب زنجان مدال خود را به آستان قدس رضوی تقدیم کرد. در این رقابت‌ها حمیدرضا محمدی تنها وزنه‌بردار زنجانی تیم ملی در دسته فوق سنگین در بین ۱۳ وزنه بردار، با ثبت رکورد مجموع ۳۹۴ کیلوگرم با کسب مدال طلای حرکت یک ضرب و همچنین مدال طلای حرکت دوضرب و مجموع، روی سکوی اول جهان ایستاد. محمدی‌تنها در حرکت یک ضرب بعد از مهار وزنه ۱۷۲ کیلوگرم، در حرکت دوم موفق به ثبت وزنه ۱۷۹ کیلوگرم شد و در تلاش سوم خود وزنه ۱۸۱ را مهار کرد و صاحب گردن آویز طلا شد.

این وزنه‌بردار زنجانی در دوضرب کار خود را با وزنه ۲۱۲ کیلوگرم آغاز کرد که موفق به ثبت آن نشد و سپس در حرکت دوم وزنه ۲۱۳ کیلوگرم را مهار کرد و در تلاش سوم موفق به مهار وزنه ۲۲۵ کیلوگرم نشد و در حرکت دوضرب هم صاحب مدال طلا شد. محمدی‌تنها با احتساب حرکت یکضرب و دوضرب به مجموع ۳۹۴ کیلوگرم دست یافت و توانست جایگاه اول جهان را از آن خود کند

پایان ثبت‌نام انتخابات نجات غریق در سکوت

ثبت‌نام مجدد از کاندیداهای احراز پست ریاست فدراسیون نجات غریق و غواصی در حالی ۶ اردیبهشت آغاز شد و چهارشنبه ۱۷ اردیبهشت به پایان رسید که خبری از اعلام نفرات ثبت‌نام کرده و زمان برگزاری مجمع نیست.

ثبت‌نام مجدد از کاندیداهای احراز پست ریاست فدراسیون نجات غریق و غواصی از ۶ اردیبهشت در حالی برای نخستین بار از طریق سامانه وزارت ورزش آغاز شد و روز چهارشنبه ۱۷ اردیبهشت به پایان رسید که با گذشت ۳ روز از پایان ثبت‌نام کاندیداها، خبری از اسامی و تعداد کاندیداهای ثبت‌نام شده و زمان برگزاری مجمع انتخابات نیست. آبان سال گذشته با توجه به اتمام دوره ۴ ساله ریاست مهدی حیدری در فدراسیون نجات غریق و غواصی ۱۰ کاندیدا از جمله امیر نوری سادات، مهدی سادات حسینی، مصطفی توکلی، امیرحسین فروغ، مجتبی ارشدی، فاطمه میرآخوری، علی اکبر حسن‌پور حیدری، سعید کاظمی، سعید نصراللهی و مهدی حیدری برای تصدی پست ریاست این فدراسیون ثبت‌نام کردند که از این تعداد سوابق مدیریتی ۵ کاندیدا در کمیسیون تطبیق وزارت ورزش به تایید نهائی رسید و قرار بود مجمع انتخابات این فدراسیون ۷ اسفند ۱۴۰۳ برگزار شود که از سوی وزارت ورزش، انتخابات فدراسیون نجات غریق و غواصی لغو شد.

گام بلند بارسلونا برای قهرمانی با شکست رئال‌مادرید

بازی مهیج ال کلاسیکو بین بارسلونا و رئال‌مادرید با ۷ گل به پایان رسید تا تکلیف قهرمان فصل جاری لالیگا تا حد زیادی مشخص شود.

دیدار تیم‌های فوتبال بارسلونا و رئال‌مادرید از ساعت ۱۷:۴۵ دیروز در هفته سی‌وپنجم لالیگا اسپانیا پیگیری شد تا یکی از زیباترین ال‌کلاسیکوهای سال‌های اخیر رقم بخورد.

بارسا در دیدار خانگی خود توانست ۴ بر ۳ در حالی از سد مادریدی‌ها عبور کند که تا دقیقه ۱۵ دو گل از رئال دریافت کرده بود اما توانست بازگشتی استثنایی داشته باشد و ۴ گل متوالی در نیمه اول به ثمر برساند.

تلاش رئال برای جبران نتیجه در ۴۵ دقیقه دوم تنها یک گل دیگر از سوی کیلیان امباپه مهاجم فرانسوی این تیم به‌همراه داشت تا هت‌تریک او نیز کمکی به باخت رئال مقابل بارسا نکند. با این حال بارسلونا بود که توانست توسط فرمین لوپز گل پنجم خود را در آخرین ثانیه‌ها به ثمر برساند اما VAR آن را نپذیرفت.

بارسلونا با این پیروزی ۸۲ امتیازی شد تا در فاصله سه هفته مانده به پایان رقابت‌های لیگ برتر با اقتدار در صدر جدول قرار بگیرد و تقریباً قهرمانی خود را با توجه هفت امتیاز اختلاف نسبت به رئال که در رتبه دوم قرار بگیرد قطعی کند.

برد سخت شاگردان عطایی در آغاز لیگ والیبال قهرمانان آسیا

تیم والیبال فولاد سیرجان ایرانیان در نخستین گامش در لیگ قهرمانان آسیا به پیروزی رسید.

مسابقات والیبال لیگ قهرمانان آسیا از دیروز آغاز شد و در دیدار افتتاحیه تیم فولاد سیرجان ایرانیان به مصاف نماینده تایلند رفت. شاگردان بهروز عطایی که قهرمان ایران و آسیا هستند، از ساعت ۴ و ۳۵ دقیقه دیروز مقابل ناخون راتچاسیما، نماینده تایلند، به میدان رفتند و با حساب سه بر دو به پیروزی رسیدند. نماینده ایران در این بازی با امتیازهای ۲۵ بر ۱۷، ۲۲ بر ۲۵، ۲۵ بر ۱۷، ۲۲ بر ۲۵ و ۱۵ بر ۱۱ به پیروزی رسید. فولاد در دومین مسابقه‌اش در این رقابت‌ها سه‌شنبه، ۲۳ اردیبهشت مقابل تای‌چونگ بانک چین‌تایپه به میدان می‌رود.

مصاف آزادکاران جوان با حریفان قدرتمند خارجی

رقابت‌های بین‌المللی کشتی آزاد جوانان جام شهید سید عبدالکریم هاشمی‌نژاد اواخر اردیبهشت ماه با حضور تعدادی از کشتی‌گیران خارجی برگزار خواهد شد.

نوزدهمین دوره رقابت‌های بین‌المللی کشتی آزاد جوانان جام شهید سید عبدالکریم هاشمی‌نژاد روزهای ۲۵ و ۲۶ اردیبهشت ماه در سالن شهید هاشمی‌نژاد شهرستان بهشهر استان مازندران برگزار می‌شود. بر اساس اعلام مسئولان برگزاری این مسابقات، این دوره از رقابت‌ها با حضور آزادکاران جوان مطرح کشورمان و حریفان قدرتمند خارجی از کشورهای روسیه، آذربایجان، گرجستان، ارمنستان، هند و ترکمنستان برگزار خواهد شد

کناره‌گیری سرمربی چوگان پس از صعود به جام جهانی

سیامک ایلخانی‌زاده، سرمربی تیم ملی چوگان ایران، اعلام کرد که پس از پایان رقابت‌های انتخابی، دیگر به عنوان سرمربی در تیم ملی فعالیت نخواهد کرد. این تصمیم در حالی گرفته شده که تیم ملی چوگان ایران موفق شد برای نخستین‌بار به مرحله نهائی جام جهانی ۲۰۲۵ صعود کند.

ایلخانی‌زاده که همزمان مسئولیت مدیریت تیم را نیز برعهده داشت، با تأکید بر لزوم تقویت کادر فنی برای رقابت در سطح جهانی، گفت: تیم ملی ایران حالا نیاز به یک مربی باتجربه‌تر و سطح بالاتر دارد تا در ادامه مسیر، شانس رقابت با تیم‌های قدرتمندی همچون آرژانتین، آمریکا و فرانسه را داشته باشد. وی ضمن اعلام آمادگی برای ادامه همکاری در قالب مدیریت تیم، افزود: در صورت نیاز، به عنوان مدیر در کنار تیم خواهم بود، اما مسئولیت فنی باید به فردی سپرده شود که تجربه حضور در بالاترین سطح مسابقات جهانی را دارد. تیم ملی چوگان ایران با عبور از مرحله مقدماتی و شکست دادن تیم قدرتمند پاکستان، موفق شد برای نخستین‌بار جواز حضور در مرحله نهائی جام جهانی ۲۰۲۵ آمریکا را کسب کند. رقابت‌های نهائی جام جهانی ۲۰۲۵ مهر ماه امسال به میزبانی ایالات متحده آمریکا برگزار می‌شود.

اعلام لیست ۱۴ نفره تیم ملی وزنه‌برداری ایران

اسامی دعوت‌شدگان به اردوی تیم ملی وزنه‌برداری، جهت آمادگی مسابقات جهانی نروژ و بازی‌های همبستگی کشورهای اسلامی اعلام شد.

اردوی تیم ملی وزنه‌برداری برای حضور در جهانی ۲۰۲۵ نروژ و رقابت‌های کشورهای اسلامی از ۲۵ اردیبهشت در تهران آغاز می‌شود.

در این راستا، بهداد سلیمی، سرمربی تیم ملی وزنه‌برداری اسامی دعوت‌شدگان به این اردو را اعلام کرد. بر این اساس، علی داوودی، آیت شریفی، رضا حسن‌پور، علیرضا نصیری، ابوالفضل زارع، مهدی کرمی، علیرضا معینی، علی عالی‌پور، امیرحسین سپه، رضا دهدار، عبدلله بیرانوند، حسین سلطانی، ایلیا صالحی‌پور و محراب دواسری به تیم ملی دعوت شده‌اند.

گفتنی است، رقابت‌های وزنه‌برداری قهرمانی ۲۰۲۵ جهان از ۹ مهر به میزبانی نروژ و بازی‌های کشورهای اسلامی از ۱۶ آبان به میزبانی عربستان آغاز می‌شود.

حدیث دشت عشق

یادی از شهید مدافع حرم جوادعلی حسناوی

شناسایی و ترور بعد از مصاحبه با بی‌بی‌سی

شهید مدافع حرم جوادعلی حسناوی، از فرماندهان عملیاتی یگان‌های مدافع حرم، موسوم به «سرایا الخراسانی»، روز ۱۴ فروردین ۱۳۹۳ شمسی، به دست عوامل نفوذی داعش در روستای عزیز بلد (از توابع شهر «بلد» واقع در استان آزاد شده صلاح‌الدین در سوریه) ترور شد و بال در بال ملائک گشودند.

فرمانده شهید «جواد علی حسناوی» (با نام نظامی جواد جهانی)، فرزندِ مادری ایرانی (اهل خرم‌آباد) و پدری عراقی بود. وی نقش مؤثری در آزادسازی شهر «بلد» داشت. او همچنین در عملیات مشهور آزادسازی آملی، ینگجه و جلولا و... نیز حضوری پررنگ داشت. گفتنی است که «حاج جواد» پیش از فتنه «داعش» در «عراق»، با حضور در «سوریه» به دفاع از حرم بانوی مقاومت حضرت زینب کبری(سلام‌الله علیها) مشغول بود. یکی از هم‌رزمان «حاج جواد»، در گفت‌وگویی، جزئیاتی از نحوه شهادت ایشان را این‌گونه بیان نمود: «حاج جواد به خاطر ارادتش به رهبر انقلاب و نصب تصاویر متعدد ایشان در سنگرش معروف بود. اهل پنهان‌کاری و قایم شدن هم نبود و چند مصاحبه با خبرنگاران غربی داشت. در آخرین مورد، خبرنگار بی‌بی‌سی، مصاحبه‌ای با ایشان داشت که به تصور من، همین باعث شناسایی‌اش شد. صبح روز جمعه، ایشان به همراه برادرش سوار ماشینی می‌شود که یکی از عناصر داعش، ناغافل از گوشه‌ای بیرون می‌خزد و «حاج جواد» را از فاصله نزدیک با گلوله می‌زند و متواری می‌شود.»

پیشکان
Pishkhan.com

دوشنبه سرنوشت‌ساز لیگ دسته اول فوتبال

قهرمانی، صعود و بقا قبل از پیچ آخر؟

هفته سی‌وسوم لیگ دسته اول فوتبال امروز در شرایطی امروز به‌صورت همزمان برگزار می‌شود که پس از صعود تیم فجرشهید سپاسی شیراز به لیگ برتر، این هفته می‌تواند تکلیف قهرمانی، دومین تیم صعودکننده و تیم‌های در معرض سقوط را تا حد زیادی مشخص کند.

بازی‌های هفته سی و سوم لیگ دسته اول فوتبال امروز با انجام ۹ دیدار به‌صورت همزمان از ساعت ۱۹:۰۰ در شهرهای مختلف کشور برگزار می‌شود. اگرچه احتمال کشیده شدن برخی معادلات به هفته آخر وجود دارد ولی تا قبل از بازی‌های این هفته صعود فجر سپاسی به لیگ برتر و سقوط شهرداری آستارا به لیگ دسته دوم قطعی شده است. تیم فجر سپاسی شیراز که دو هفته پیش صعودش به لیگ برتر را قطعی کرد، اکنون برای تثبیت قهرمانی به ۲ امتیاز دیگر نیاز دارد. این تیم با ۶۳ امتیاز صدرنشین است و در صورت پیروزی برابر داماش گیلان، عنوان قهرمانی را نیز کسب خواهد کرد. تساوی در این دیدار، رقابت را به هفته پایانی می‌کشاند؛ جایی که فجر میهمان سایپا تهران خواهد بود. بازی فجر و داماش امروز ساعت ۱۹ در ورزشگاه حافظیه شیراز برگزار می‌شود و مسئولان باشگاه فجر سپاسی برای دیدار با داماش مراسم ویژه‌ای شامل موسیقی زنده، حضور هواداران و برنامه‌های شاد تدارک دیده‌اند؛ در صورت پیروزی در این بازی، این مراسم به جشن رسمی قهرمانی تبدیل خواهد شد.

پیروزی فجر، نجات‌بخش پایین جدولی‌ها؟

شکست داماش گیلان در برابر فجر می‌تواند برای تیم‌های درگیر سقوط مانند شهرداری راز و نفت مسجدسلیمان خبر خوبی باشد؛ اگر فجر پیروز شود، بازی هفته پایانی این تیم مقابل سایپا تشریفاتی خواهد بود.

از سوی دیگر، شهر راز برای فرار از سقوط باید در این هفته پالایش نفت بندرعباس را شکست دهد تا شانس بقایش را حفظ کند؛ این تیم در هفته آخر با شهرداری آستارای سقوط کرده روبه‌رو می‌شود. با صعود قطعی فجر، تنها یک سهمیه دیگر برای لیگ برتر باقی مانده است؛ پیکان تهران با ۵۸ امتیاز در موقعیت بهتری قرار دارد، اما باید در هفته جاری در آبادان به مصاف صنعت نفت برود. صنعت نفت نیز در صورت پیروزی، شانس صعودش را تقویت خواهد کرد؛ سایپا تهران و آریو اسلامشهر نیز همچنان امیدوارند و ممکن است رقابت برای سهمیه دوم تا هفته پایانی ادامه یابد.

رقابت نفس‌گیر برای فرار از سقوط

سقوط شهرداری آستارا قطعی شده، اما دو سهمیه دیگر سقوط هنوز نامشخص است؛ تیم‌های پایین جدولی برای بقا تا آخرین لحظه مبارزه خواهند کرد و نتایج بازی‌های همزمان این هفته می‌تواند سرنوشت آن‌ها را تغیی

سریلانکا

۱۵ کشته بر اثر سقوط اتوبوس از صخره

رسانه‌های محلی سریلانکا گزارش دادند بر اثر سقوط یک اتوبوس مسافربری از صخره، دست‌کم ۱۵ نفر کشته و بیش از ۳۵ نفر دیگر نیز زخمی شدند.

به گزارش ایسنا، پلیس محلی اعلام کرد بیش از ۳۵ مسافر در این سانحه رانندگی که روز یکشنبه رخ داد، مجروح شدند و در بیمارستان‌های نزدیک به محل حادثه تحت مداوا قرار گرفتند. به گفته پلیس، تحقیقات درباره علت وقوع این حادثه آغاز شده است. تصادفات جاده‌ای در این کشور جزیره‌ای مکرر رخ می‌دهد و بر اساس داده‌های رسمی، اتوبوس‌ها اغلب درگیر این قبیل سوانح هستند. به گزارش آناتولی، طبق آمار پلیس، نزدیک به ۶۰۰ نفر از سریلانکایی‌ها در ۵۶۵ تصادف جاده‌ای مرگبار در سال جاری جان خود را از دست داده‌اند.

اکوادور

پیدا شدن ۵ ماهیگیر گمشده پس از ۵۵ روز

نیروی دریایی اکوادور اعلام کرد پنج ماهیگیر که ۵۵ روز را در دریا سرگردان بودند، روز شنبه نجات یافتند و توسط یک قایق به بندری در «گالاپاگوس» رسیدند.

به گزارش ایسنا، این ماهیگیران از اواسط ماه مارس ناپدید شده بودند و در تاریخ ۷ مه توسط یک قایق اکوادوری به نام «آلدو» پیدا شدند. آنها می‌گویند برای زنده ماندن مجبور بودند آب زنگ‌زده را از موتور خارج کنند و وقتی ماهی از آنجا رد می‌شد، آن را می‌گرفتند و برای خوردن، آب‌پز می‌کردند. آنها همچنین برای زنده ماندن از باران و آب دریا نوشیدند. به گزارش گاردین، وضعیت این افراد پایدار است و نیروی دریایی گفت که در حال هماهنگی با مقامات داخلی و خارجی برای اطمینان از بازگشت ایمن آنها به کشورهایشان است.

انگلیس

کاهش درآمد دانشگاه‌ها برای سومین سال پیاپی

دانشگاه‌های انگلیس با کم شدن شمار دانشجویان خارجی، برای سومین سال پیاپی، درآمدشان کم شده است.

به گزارش خبرگزاری صداوسیما، براساس گزارش سالانه «اداره برای دانشجویان» که ناظر بر فعالیت‌های آموزش عالی در انگلیس است، کاهش شمار دانشجویان خارجی در دانشگاه‌های این کشور، به کاهش درآمد این نهادها و نیز کم شدن توان مالی دانشگاه‌ها منجر شده است. در این گزارش آمده است؛ بسیاری از دانشگاه‌های انگلیس، برای کاهش هزینه‌ها ناچار شده‌اند از شمار رشته‌ها و کارکنان و نیز ساختمان‌ها بکاهند تا هزینه اداره آن‌ها را قطع کنند. براساس این گزارش، دانشگاه‌های انگلیس امسال ناچار خواهند شد بیش از ۴۰۰ میلیون پوند دیگر از زمین‌ها و ساختمان‌هایشان را بفروشند تا بتوانند به فعالیت خود ادامه دهند. «فیلیپا پیکفورد» مدیر مقررات در «اداره برای دانشجویان» می‌گوید بخش اعظم کاهش درآمد دانشگاه‌های انگلیس، به‌خاطر ناتوانی در جذب دانشجویان خارجی است. وی می‌افزاید: در مقایسه با سال تحصیلی گذشته، انتظار می‌رود امسال ۲۱ درصد از شمار دانشجویان خارجی در دانشگاه‌های انگلیس کم شود. دایره مقررات در اداره برای دانشجویان در انگلیس می‌گوید انتظار می‌رود با این روال، سال آینده نیمی از دانشگاه‌های این کشور با کسری بودجه روبه‌رو شوند. روزنامه گاردین پیش‌تر نوشت شهریه دانشجویان خارجی در دانشگاه‌های انگلیسی، به مراتب بیشتر است و با سختگیری در دادن روادید به دانشجویان خارجی و تشدید اقدامات علیه مهاجران، از سال تحصیلی ۲۰۲۳ در این کشور، شمار دانشجویان خارجی روبه کاهش رفته است. «جو گرادی» دبیرکل انجمن دانشگاه‌ها و کالج‌های انگلیس می‌گوید فشار کمبود بودجه موجب می‌شود حدود ۱۰ هزار نفر از کارکنان این نهادها، بیکار شوند. برخی دانشگاه‌های انگلیس برای کاهش هزینه‌ها مدت زمان تدریس برای دانشجویان را کم کرده‌اند و استادان برخی دانشگاه‌ها می‌گویند از آنان خواسته‌اند با پرهیز از سخت‌گیری دانشجویان را حفظ کنند.

دادستان تهران:

بیش از ۷ هزار میلیارد تومان در یک پرونده فساد اقتصادی به بیت‌المال بازگشت

دادستان تهران گفت: در یک پرونده با لحاظ صلح‌نامه فیمابین بانک عامل و متهم ردیف اول ۷ هزار میلیارد تومان در مرحله دادسرا به بیت‌المال بازگشت و کیفرخواست این پرونده فساد اقتصادی به دادگاه ارسال شد.

به گزارش خبرگزاری میزان، علی صالحی اظهار داشت: با ختم تحقیقات قضائی، کیفرخواست یک پرونده فساد اقتصادی ارزی صادر و پرونده به دادگاه ارسال شد. صالحی در تشریح جزئیات بیشتری از پرونده توضیح داد: این پرونده ۷ متهم دارد که در کیفرخواست صادره با عناوین اتهامی مختلف از قبیل تحصیل مال نامشروع، مشارکت در اختلاس و اهمال در انجام وظایف منتهی به تضییع اموال دولتی، به دادگاه معرفی شده‌اند. به گفته وی، متهم ردیف اول این پرونده، با همکاری و مشارکت سایر متهمان که از اعضای هیئت‌مدیره و یا مدیران ارشد سابق یکی از بانک‌های دولتی بوده‌اند؛ در قالب قرارداد همکاری با بانک عامل، با دریافت وجوه دولتی اقدام به تأسیس صرافی در یکی از کشورهای حوزه خلیج‌فارس کرده، اما با عدم ایفای تعهدات خود مبالغ کلانی از وجوه دولتی را تصرف و تحصیل کرده است. دادستان تهران با اشاره به عدم حضور متهم ردیف اول در کشور به مدتی طولانی، ادامه داد: در مورخ ۱۴۰۳/۸/۶ و به محض اطلاع از حضور مشارالیه در کشور، دستور ممنوع الخروجی وی صادر و برای تفهیم اتهام و اخذ دفاعیات احضار و برای نامبرده قرار وثیقه صادر شد. صالحی با بیان اینکه برای متهم ردیف اول با عنوان اتهامی تحصیل مال از طریق نامشروع درخواست مجازات شده است؛ افزود: عناوین اتهامی متهمان ردیف‌های دوم و سوم پرونده، مشارکت در اختلاس به مبلغ یاد شده است و ۴ ردیف دیگر به اتهام اهمال در انجام وظایف منتهی به تضییع وجوه دولتی به همان مبلغ تحت پیگیرد قضائی قرار گرفته‌اند. وی همچنین به استرداد بخش قابل توجهی از مطالبات دولتی در این پرونده با اقدامات دادستانی تهران اشاره کرد و گفت: با پیگیری این دادستانی و با توجه به اهمیت وصول هرچه سریع‌تر مطالبات دولتی، تاکنون مبلغ ۳۶۹ میلیون و ۳۲۴ هزار و ۶۰ درهم (معادل ۷ هزار و ۱۴۳ میلیارد تومان) از مطالبات مزبور، با لحاظ صلح‌نامه فیمابین بانک عامل و متهم ردیف اول پرونده، مسترد شده است، ضمن اینکه مبلغ ۵۰۰ میلیارد تومان وثیقه ملکی از متهم اخذ شده و در مرحله تحقیقات مقدماتی نیز املاکی از متهم و خانواده وی در تهران و شهرستان شناسایی و مقرر شده است بابت تتمه مطالبات، به بانک مورد نظر منتقل شود. دادستان تهران اظهارداشت: متهمان پرونده مجموعا مبلغ ۳۹۷ میلیون و ۶۱۳ هزار و ۱۵۴ درهم عدم ایفای تعهدات داشتند که با اقدام به‌موقع دادسرای تهران همان‌طور که گفته شد تاکنون مبلغ ۳۶۹ میلیون و ۳۲۴ هزار و ۶۰ درهم (معادل ۷ هزار و ۱۴۳ میلیارد تومان) از مطالبات مزبور، مسترد شده است.

اصفهان به‌عنوان «پایتخت گردشگری شهرهای آسیایی» انتخاب شد

کلانشهر اصفهان از سوی مجمع شهرداران آسیایی به‌عنوان «پایتخت گردشگری شهرهای آسیایی در سال ۲۰۲۵» برگزیده شد.

به گزارش ایرنا، شهردار اصفهان روز یکشنبه در آیین اهداء تندیس یادبود انتخاب این کلانشهر به‌عنوان پایتخت گردشگری شهرهای آسیایی در عمارت تاریخی «باغ زرشک» این دیار افزود: این انتخاب مزیت بزرگی برای مجمع شهرهای آسیایی و فرصتی برای اصفهان است. باید به این بهانه در فرآیندها و مناسبت‌های مختلف، از گردشگران دیگر کشورها برای حضور و بازدید از اصفهان دعوت کنیم. قاسم‌زاده ادامه داد: به دلیل فاصله سیاسی و اجتماعی، شاید اصفهان همچنان برای نسل نو دنیا ناشناخته باشد لذا باید از این فرصت استفاده کنیم و اصفهان را به طور مجدد در مدار گردشگری بین‌المللی قرار دهیم. جاذبه‌های اصفهان بقدری زیاد است که هرکس در هر دوره سنی و موقعیت اجتماعی می‌تواند این کلانشهر را به‌عنوان مقصد گردشگری خود برگزیند. وی با اشاره به ویژگی‌های تاریخی، هنری، اجتماعی، فرهنگی، اقلیمی و زیست‌محیطی این کلانشهر گفت: باید ظرفیت‌ها و جذابیت‌های گردشگری اصفهان را به علاقه‌مندان معرفی کنیم به همین مناسبت برنامه‌ای توسط شهرداری تنظیم شده است تا بخش عمده‌ای از مخاطبان هدف ما که شهروندان شهرهای آسیایی محسوب می‌شوند، در جریان رفت و شدها در قالب دیپلماسی عمومی و برگزاری تورهای گردشگری مردمی، امکان بازدید از اصفهان را پیدا کنند. گفتنی است، مجمع شهرداران آسیایی، سازمانی بین‌المللی و غیردولتی است که با هدف گسترش و ارتقاء سطح روابط و همکاری میان شهرداران و مدیران شهری در قاره آسیا فعالیت می‌کند.

با حضور وزرای آموزش و پرورش و راه و شهرسازی صورت گرفت

امضای تفاهم‌نامه ساخت ۲۰۰ هزار واحد مسکونی برای فرهنگیان

با حضور وزرای آموزش و پرورش و راه و شهرسازی؛ تفاهم‌نامه ساخت ۲۰۰ هزار واحد مسکونی برای فرهنگیان امضاء شد.

به گزارش مرکز اطلاع‌رسانی وزارت آموزش و پرورش، علیرضا کاظمی وزیر آموزش و پرورش صبح دیروز ۲۱ اردیبهشت‌ماه در آیین انعقاد تفاهم‌نامه همکاری احداث و تأمین مسکن فرهنگیان بین وزارت آموزش و پرورش و وزارت راه و شهرسازی که با حضور فرزانه صادق وزیر راه و شهرسازی برگزار شد، با اشاره به این که ۵۰ درصد کارکنان دولت در وزارت آموزش و پرورش فعالیت می‌کنند، گفت: اگر آجرهای این تفاهم‌نامه روی هم گذاشته شود، می‌توانیم امیدوار باشیم که نیمی از کارکنان دولت صاحب‌خانه شوند. اقتصاد و معیشت معلمان یکی از محورهای اصلی برنامه‌های وزارت آموزش و پرورش است.

کاظمی با تأکید بر این‌که آموزش و پرورش یک نهاد آموزشی است نه اقتصادی، افزود: اگر بتوانیم با حمایت دیگر نهادها در حوزه معیشت معلمان تحولی ایجاد کنیم، قطعاً انگیزه آنان برای ادامه خدمت باکیفیت، بیشتر خواهد شد.

وی با اشاره به آمار فرهنگیان فاقد مسکن گفت: حدود ۳۹۰ هزار معلم فاقد خانه هستند و این عدد با ورود نیروهای جدید افزایش خواهد یافت.

وزیر آموزش و پرورش با اشاره به این‌که به‌زودی دفترچه راهنمای پذیرش نیروهای تازه‌وارد منتشر می‌شود، اظهار داشت: ۳۰ هزار نفر از طریق ماده ۲۸ و ۳۰ هزار نفر از فارغ‌التحصیلان دانشگاه فرهنگیان وارد آموزش و پرورش خواهند شد که باید نیازهای مسکن آن‌ها نیز مرتفع شود.

کاظمی یکی از برنامه‌های اصلی این وزارتخانه را موضوع رفاه و معیشت فرهنگیان دانست و افزود: تاکنون چندین جلسه در این حوزه برگزار شده است. تلاشمان بر این است که در حوزه معیشت معلمان قدم‌های خوبی برداریم.

وی با اشاره به ظرفیت‌های این وزارتخانه برای اجرای تفاهم‌نامه گفت: به صندوق ذخیره فرهنگیان اعلام شده است که هیچ فعالیتی را بدون پیوست خدمت‌رسانی به فرهنگیان انجام ندهند.

دولت چهاردهم توجه ویژه‌ای به آموزش و پرورش دارد

فرزانه صادق، وزیر راه و شهرسازی نیز در آیین انعقاد تفاهم‌نامه همکاری احداث و تأمین مسکن فرهنگیان بین وزارت آموزش و پرورش و وزارت راه و شهرسازی با تأکید بر این‌که تأمین مسکن یکی از دغدغه‌های جدی زندگی مردم است که معلمان نیز از آن مستثنی نیستند، گفت: از مدت‌ها پیش تلاش کرده‌ایم با همکاری وزارت آموزش و پرورش تفاهم‌نامه‌ای را برای حل این مسئله مهم اجرائی کنیم. در دولت چهاردهم توجه ویژه‌ای به آموزش و پرورش وجود دارد.

صادق با اشاره به هدف‌گذاری این تفاهم‌نامه افزود: ساخت ۲۰۰ هزار واحد مسکونی برای فرهنگیان در دستور کار است. تمام تلاش این است که تسهیل‌گری دولت به نحو احسن انجام شود و خدمات‌رسانی در حوزه مسکن به شکل‌های مختلف در تفاهم‌نامه دیده شده است.

برای تأمین مسکن مناسب معلمان تلاش می‌کنیم

معاون برنامه‌ریزی و توسعه منابع وزارت آموزش و پرورش نیز در این مراسم گفت: تلاش می‌کنیم و هدف اصلی این است که در زمان مناسب و در قالب برنامه‌های بلندمدت، معلمان بتوانند مسکن مناسب دریافت کنند.

علی فرهادی با بیان این که وزیر آموزش و پرورش مأموریت ویژه‌ای در حوزه مسکن فرهنگیان به ما داده‌اند، اظهار داشت: حدود ۴۴ درصد دولت را وزارت آموزش و پرورش تشکیل داده است. از بین یک میلیون و ۴۵ هزار معلم، جمعا ۳۹۰ هزار نفر از معلمان فاقد مسکن هستند.

فرهادی افزود: قطعا ظرفیت‌هایی در درون آموزش و پرورش مشغول تأمین مسکن هستند اما از این طریق فرآیند طولانی است و نیازمند جهشی چشم‌گیر در این حوزه هستیم.

وی ادامه داد: مهم‌ترین ظرفیت موجود، تعاونی‌های مسکن فرهنگیان هستند که در دو دهه اخیر، ۱۲۳ هزار واحد ساخته و ۱۸ هزار واحد را نیمه‌تمام رها کرده‌اند.

معاون برنامه‌ریزی و توسعه منابع آموزش و پرورش از تأمین ۸۵ هزار قطعه زمین و ۱۲ هزار و ۵۰۰ واحد مسکونی جدید خبر داد و تأکید کرد: تعاونی‌های مسکن به‌طور میانگین سالانه ۸ هزار واحد به فرهنگیان تحویل می‌دهند.

فرهادی با اشاره به نقش صندوق ذخیره فرهنگیان گفت: شرکت تعاونی مسکن فرهنگیان، زیرمجموعه این صندوق، تاکنون ۱۲ هزار واحد مسکونی را تحویل داده است. حمایت ویژه از ۴۵۰ تعاونی فعال، ورود جدی‌تر صندوق به حوزه ساخت‌وساز، و استفاده از اراضی مازاد آموزش و پرورش، از جمله درخواست‌های ما از وزارت راه و شهرسازی است.

وزارت بهداشت:

با وجود افزایش ۲ درصدی موارد ابتلا، سویه جدیدی از کرونا در جریان نیست

سرپرست مرکز مدیریت بیماری‌های واگیر وزارت بهداشت ضمن تأکید بر رصد مستمر عفونت‌های تنفسی در کشور، درباره آخرین وضعیت بروز کووید-۱۹ و برخی اخبار در این‌باره، توضیح داد.

قباد مرادی در ارتباط با رصد عفونت‌های تنفسی در کشور با بیان اینکه ابتلا به کووید-۱۹ افزایش یافته به ایسنا گفت: آخرین یافته‌های نظام مراقبت و دیده‌بانی عفونت‌های تنفسی بیانگر این است که نسبت ابتلا به کووید-۱۹ طی چند هفته گذشته افزایش یافته و نسبت ابتلا به این بیماری از دو درصد به چهار درصد رسیده است. افزایش دو درصدی از نظر میزان و سویه نگران‌کننده نیست.

مرادی درباره نامه وزارت بهداشت به دانشگاه‌های علوم‌پزشکی اظهار داشت: معاونت بهداشت وزارت بهداشت، وظایف و مأموریت‌های بسیاری برعهده دارد و در راستای «دیده‌بانی زیستی» که یکی از وظایف این معاونت به حساب می‌آید، تغییرات عوامل عفونت‌های تنفسی در گردش و توصیه‌های لازم را به نظام بهداشتی و درمانی کشور ارائه می‌دهد. نامه معاونت بهداشت وزارت بهداشت به دانشگاه‌های علوم پزشکی در راستای همین وظایف و به منظور حفظ آمادگی و هوشیاری نظام سلامت برای مواجهه با بیماری‌ها است.

سویه‌های در گردش، سویه‌های معمول هستند

وی با بیان اینکه هیچ سویه جدید و خطرناکی از کووید-۱۹ در جریان نیست، افزود: سویه جدید و خطرناکی از کووید-۱۹ در کشور و دنیا در گردش نیست. سویه‌های در گردش، سویه‌های معمول هستند. کووید-۱۹ به یک بیماری بومی در سطح جهان تبدیل شده و رصد این بیماری به منظور شناسایی تغییر رفتار از برنامه‌های معمول وزارت بهداشت است. سویه‌های در گردش هم از سویه‌های معمولی هستند که شرایط اضطرار را ندارند. همچنین نگرانی چندانی درخصوص ایجاد سویه جدید و یا تغییر رفتار ویروس وجود ندارد.

سرپرست مرکز مدیریت بیماری‌های واگیر وزارت بهداشت درباره ضرورت رعایت پروتکل‌های بهداشتی گفت: رعایت آداب بهداشتی به مردم توصیه می‌شود. شست‌وشوی دست‌ها از اهمیت فراوانی برخوردار است و از مردم می‌خواهم که دست‌های خود را مرتب بشویند. اگر به عفونت‌های تنفسی مبتلا هستید، استفاده از ماسک ضروری است.

آغاز دومین مرحله ثبت‌نام برای بهره‌مندی از تسهیلات بهسازی تاکسی‌های تهران از خردادماه

مدیرعامل سازمان مدیریت و نظارت بر تاکسیرانی شهر تهران از پایان مرحله اول ثبت‌نام از تاکسیرانان واجد شرایط برای دریافت تسهیلات تعمیرات و بهسازی خودرو خبر داد.

شادی مالکی با اشاره به اعطا وام بهسازی خودرو به تاکسیرانان اظهار داشت: به منظور حمایت از رانندگان تاکسی، ارتقای سطح خدمات‌رسانی و بهینه‌سازی وضعیت فنی ناوگان تاکسیرانی در مرحله نخست این طرح تعداد دو هزار و ۲۵۴ تاکسیران اقدام به ثبت‌نام کرده‌اند. مالکی افزود: پس از ابلاغ فراخوان به تاکسیرانان حدود ۴۰۰ نفر به منظور تشکیل پرونده به بانک معرفی شدند و مقرر است در پایان مرحله اول نسبت به اعطای تسهیلات به بیش از دو هزار تاکسیران متقاضی اقدام شود.

وی ادامه داد: پس از تایید اعتبارسنجی ایشان توسط بانک عامل، تاکسیرانان می‌توانند از طریق سامانه ام بازار نسبت به خرید بسته تعمیرات اقدام و خودروی خود را به تعمیرگاه مربوطه انتقال دهند. مبلغ تسهیلات براساس هزینه تعمیرات انجام شده، مستقیماً به حساب تعمیرگاه واریز می‌شود. سقف مبلغ تسهیلات یک میلیارد ریال، به صورت قرض‌الحسنه، بدون بهره و با بازپرداخت ۳۶ ماهه است.

مدیرعامل سازمان تاکسیرانی شهر تهران گفت: تاکسیرانانی که شرایط نوسازی خودروی تاکسی را ندارند و سن خودروی آنها کمتر از ۱۲ سال است، با بهره‌مندی از تسهیلات ذکر شده می‌توانند نسبت به بهسازی خودروی تاکسی خود اقدام کنند.

مالکی با اشاره به جذب رضایت حداکثری تاکسیرانان ادامه داد: این طرح در راستای افزایش رضایت‌مندی تاکسیرانان، ارتقای ایمنی ناوگان و تسهیل انجام تعمیرات خودرو اجرائی شده و امید است نقش مؤثری در افزایش رضایت عمومی شهروندان و توسعه پایدار حمل‌و نقل درون‌شهری به همراه داشته باشد؛ همچنین دومین مرحله ثبت‌نام تاکسیرانان به منظور بهره‌مندی از تسهیلات مربوطه از ابتدای خرداد ماه سال جاری آغاز و اعطای تسهیلات از اواسط خرداد ماه آغاز می‌شود.

قائم‌مقام وزیر میراث فرهنگی خبر داد

درخواست ۷ کشور برای برگزاری نمایشگاه تمدنی با ایران

قائم‌مقام وزیر میراث فرهنگی از تدوین نهائی برنامه پنج‌ساله وزارت میراث فرهنگی، گردشگری و صنایع‌دستی خبر داد.

به گزارش وزارت میراث فرهنگی، گردشگری و صنایع دستی، علی دارابی در نشست رسانه‌ای روز جهانی موزه و هفته میراث فرهنگی، با اشاره به تکمیل برنامه پنج‌ساله وزارتخانه گفت: تدوین این برنامه از بهمن‌ماه سال گذشته آغاز شد و شامل برنامه‌های عملیاتی ۳۱ استان، پنج معاونت، پنج شرکت و مؤسسه تابع و ۱۲ اداره‌کل تخصصی است که هفته گذشته به سرانجام رسید. این برنامه بر پایه سه محور اصلی تدوین شده است؛ سند چشم‌انداز ۱۰ ساله وزارتخانه، وظایف و مسئولیت‌های مندرج در برنامه هفتم توسعه و همچنین اولویت‌ها و اقتضائات ویژه هر استان. دارابی با اشاره به هدف‌گذاری راه‌اندازی ۲۰۰ موزه جدید تا پایان این برنامه، از افزایش تعداد موزه‌ها از ۸۰۰ به هزار موزه خبر داد و افزود: جانمایی این موزه‌ها در سطح استان‌ها و شهرستان‌ها انجام شده و به‌زودی جزئیات آن رونمایی خواهد شد. وی با بیان اینکه در سال ۱۴۰۳ بالغ بر یک‌هزار و ۵۰۰ میلیارد ریال برای تملک و مرمت بناها تخصیص یافته است، اظهار داشت: این منابع در اختیار استان‌ها قرار گرفته و بخشی از بناها نیز از محل منابع مسئولیت اجتماعی و مشارکت خیرین مرمت می‌شوند که از جمله آن‌ها می‌توان به الموت، بناهای آسیب‌دیده از سیل در سیستان و بلوچستان و ابنیه‌ای در استان ایلام اشاره کرد. قائم‌مقام وزیر و معاون میراث فرهنگی بر اهمیت برگزاری نمایشگاه‌های بین‌المللی در معرفی تاریخ، فرهنگ و تمدن ایران تأکید کرد و گفت: هفت کشور از حوزه تمدنی نوروز خواستار برگزاری نمایشگاه‌های مشترک شده‌اند. دارابی همچنین با اشاره به برگزاری نمایشگاه جدیدی در گوانجو چین افزود: در این نمایشگاه ۱۵۱ اثر از موزه‌های ملی تهران و دانشگاه تهران با مجوز ۶ ماهه به نمایش درآمده که برای تمدید آن نیز درخواست‌هایی مطرح شده است. درباره اقدامات انجام شده در حوزه مقابله با قاچاق اشیای تاریخی، از تشکیل جلسات با حضور وزیر و نمایندگان مجلس و صدور حکم جلب برای چند قاچاقچی خبر داد و گفت: چندین فقره شکایت مطرح شده و برخی قاچاقچیان حرفه‌ای تحت تعقیب قضائی هستند.

افتتاح ۳۳ پروژه عمرانی جمعیت هلال‌احمر در کشور

با حضور رئیس جمعیت هلال‌احمر، ۳۳ پروژه عمرانی در ۱۲ استان کشور به صورت برخط افتتاح شد.

به گزارش پایگاه اطلاع‌رسانی جمعیت هلال‌احمر، به مناسبت هفته بزرگداشت هلال‌احمر در مجموع ۳۳ پروژه عمرانی و توسعه‌ای جمعیت هلال احمر در ۱۲ استان با اعتباری بالغ بر ۸ هزار و ۸۷ میلیارد ریال در هفته هلال احمر افتتاح می‌شود. این مراکز شامل ۱۷ پروژه پایگاه‌های امدادجاده‌ای در هشت استان، چهار پروژه اداری در سه استان، ۶ پروژه بهداشتی درمانی در چهار استان و ۶ مرکز فرهنگی، خدماتی و تجاری در چهار استان هستند. ۳۳ پروژه عمرانی در ۱۲ استان با هزینه ۸ هزار و ۸۷ میلیارد ریالی در زیربنای ۱۶ هزار و ۴۵۵ متر مربعی در استان‌های آذربایجان‌غربی، اردبیل، چهارمحال و بختیاری، خراسان‌شمالی، سمنان، فارس، کرمان، کهگیلویه و بویراحمد، گلستان، مازندران، گیلان و تهران افتتاح شد.

۱۷ پروژه امدادی با زیربنای چهار هزار و ۳۰۶ مترمربع و اعتبار سه هزار و ۲۰۸ میلیارد ریالی، چهار پروژه اداری با زیربنای هزار و ۹۲۶ مترمربع و با اعتبار هزار و ۴۳۹ میلیارد ریال، ۶ پروژه امدادی با زیربنای یک هزار و ۸۱۵ مترمربع و اعتبار ۵۰۳ میلیارد ریال و ۶ پروژه مولدسازی با زیربنای هشت هزار و ۴۰۸ مترمربع و اعتبار دو هزار و ۹۳۷ هزار میلیارد ریال افتتاح شد.

هشدار سازمان غذا و دارو درباره مصرف خودسرانه «ریتالین» در ایام امتحانات

رئیس اداره نظارت بر دارو و موادمخدر سازمان غذا و دارو درخصوص رواج مصرف قرص ریتالین در بین دانش‌آموزان و دانشجویان در زمان امتحانات هشدار داد.

به گزارش سازمان غذا و دارو، مریم شجاع با اشاره به گرایش نوجوانان به مصرف این دارو برای شب‌بیداری و درس‌خواندن، گفت: مصرف قرص ریتالین به علت وجود عارضه بی‌خوابی در افراد، در دوران امتحانات رواج یافته است. شجاع افزود: قرص ریتالین برای درمان اختلال کمبود توجه و بیش‌فعالی تجویز می‌شود، اما برخی بدون اطلاع از خطرات آن، از این دارو برای افزایش تمرکز و بیداری استفاده می‌کنند. وی با تأکید بر خطرات این دارو، ادامه داد: ریتالین می‌تواند به‌سرعت وابستگی ایجاد کرده و بدن را از سم پر کند. از جمله عوارض مصرف آن می‌توان به سرگیجه، استفراغ، افسردگی، زردی پوست و حتی مشکلات قلبی اشاره کرد. سوءمصرف این دارو می‌تواند به مشکلات جدی مانند فشار خون بالا، تغییرات ضربان قلب، کاهش وزن و لرزش عضلات منجر شود. رئیس اداره نظارت بر دارو و موادمخدر سازمان غذا و دارو همچنین به خانواده‌ها توصیه کرد که در این دوران استرس‌زا، با نظارت دقیق و ارائه اطلاعات صحیح به فرزندان خود از مصرف خودسرانه دارو جلوگیری کنند تا از آسیب‌های جبران‌ناپذیر پیشگیری شود.

KSC

فراخوان مناقصه ۵۲۴۹۹۱۸۸ مناقصه عمومی یک مرحله‌ای نوبت اول

شرکت فولاد خوزستان درنظر دارد انجام فعالیت اجرایی ذیل را طبق شرح کار و خدمات تدوین شده مندرج در اسناد مناقصه پس از ارزیابی از طریق مناقصه به پیمانکار واجد شرایط واگذار نماید. لازم به ذکر است باتوجه به اینکه اعلام آمادگی و دریافت اسناد مناقصه از طریق وب سایت مدیریت تأمین‌کنندگان به آدرس الکترونیکی https://pim.ksc.ir انجام خواهد شد. ضروری است مناقصه‌گران در صورت عدم عضویت قبلی مراحل ثبت‌نام در سایت مذکور را جهت شرکت در مناقصه محقق سازند.

الف- شرح مناقصه: تعمیرات سالیانه ابزار دقیق متفرقه زمزم ۱

ب- شرح مختصری از مشخصات و مقادیر کار:

ج- محل اجرای خدمات و مدت انجام کار: محل انجام خدمات/ پروژه در واحد عمومی احیاء شرکت فولاد خوزستان و مدت اجرای قرارداد از تاریخ ابلاغ شروع بکار توسط کارفرما ۴ ماه می‌باشد.

د- شرایط مناقصه‌گران متقاضی:

- داشتن ظرفیت آزاد (تعدادی و ریالی) در رشته مربوطه (باتوجه به نوع مناقصه)
- دارا بودن رتبه‌بندی متناسب با موضوع مناقصه از سازمان برنامه و بودجه کشور (حسب مورد)
- داشتن سابقه مفید در رابطه با موضوع مناقصه و حسن شهرت در فعالیت‌های گذشته براساس رزومه کاری و توان فنی و مهندسی
- دارا بودن صلاحیت ایمنی معتبر از اداره تعاون، کار و رفاه اجتماعی براساس ماده ۲ و ۳ آیین‌نامه ایمنی امور پیمانکاری مصوب وزارت کار و امور اجتماعی در تاریخ ۱۳۸۹/۰۳/۰۵
- دارا بودن گواهی صلاحیت معتبر از اداره تعاون، کار و رفاه اجتماعی موضوع تصویب‌نامه شماره ۳۸۳۲۶/ت ۲۷۰۵۶ه مورخ ۸۱/۰۹/۰۵ هیأت محترم وزیران درخصوص انجام خدمات موضوع مناقصه
- توانایی ارائه ضمانت‌نامه شرکت در مناقصه به مبلغ ۱,۳۰۰,۰۰۰,۰۰۰ (ریال)
- توانایی تهیه ضمانت‌نامه انجام تعهدات (در صورت برنده شدن) به میزان ۵٪ بار مالی پیمان براساس نرخ پیشنهادی
- در تعیین برنده مناقصه و در شرایط برابر اولویت با شرکت‌های بومی استانی است.

تذکر: حسب مورد ارائه یک نسخه از اساس‌نامه شرکت‌نامه و آگهی تأسیس و آخرین آگهی تغییرات ثبت شده در روزنامه رسمی کشور و هرگونه گواهی مبنی‌بر واجد شرایط بودن شرکت مطابق با مفاد آگهی الزامی می‌باشد.

ه- محل و مهلت و چگونگی دریافت مدارک مناقصه‌گران:

از کلیه متقاضیان دعوت به‌عمل می‌آید پس از انتشار آگهی در این فراخوان و حداکثر تا تاریخ ۱۴۰۴/۰۲/۲۷ با مراجعه به نشانی اینترنتی فوق‌الذکر تکمیل فرآیند ثبت‌نام و تأیید نهایی آن و ارسال درخواست اعلام آمادگی از طریق وب سایت مذکور نسبت به بارگذاری مدارک مورد نیاز به همراه مستندات مربوطه مطابق با اطلاعات درخواست شده در وب سایت اقدام نمایید تا ارزیابی لازم وفق آیین‌نامه و دستورالعمل ارزیابی کیفی شرکت فولاد خوزستان به مدارک ارسالی مناقصه‌گران بعمل آید. تأکید می‌گردد آمادگی و ارسال مدارک، هیچ‌گونه حقی را برای متقاضیان جهت شرکت در مناقصه‌های آتی این شرکت ایجاد ننموده و مدارک الصاقی و همچنین کسب امتیاز براساس معیارهای ارزیابی کیفی و توانمندی‌های بهداشتی و زیست‌محیطی (HSE) می‌باشد. ضمناً اسناد مناقصه برای متقاضیان واجد شرایط در مرحله ارزیابی کیفی نیز از طریق آدرس مذکور قابل دریافت خواهد بود. همچنین زمان برگزاری جلسه توجیهی (سایت ویزیت) پیش از اعلام قیمت، زمان تحویل و گشایش پاکات در اسناد مناقصه درج شده است. (ارائه معرفی‌نامه و کارت ملی برای متقاضیان شرکت در مناقصه و نمایندگان شرکت‌ها در همه مراحل لازم و ضروری می‌باشد.)

و- نام و نشانی کارفرما:

خوزستان اهواز- ابتدای بزرگراه خلیج‌فارس- بلوار فولاد خوزستان- شرکت فولاد خوزستان- کد پستی: ۱۳۱۱۱-۶۱۷۸۸

ضمناً متقاضیان می‌توانند جهت کسب اطلاعات بیشتر با شماره تلفن **۰۰۹۸۶۱۳۲۱۳۶۴۱۳** آقا/ خانم احسان سلطانی‌منش (کارشناس امور قراردادها) تماس حاصل فرمایند.

پرسه ـ در ـ فضای ـ مجازی

با پرسه‌ای در فضای مجازی با موضوعات مختلفی روبه‌رو می‌شویم که مورد توجه کاربران قرار گرفته است. انتشار این مطالب به معنی تأیید همه آنها از سوی کیهان نیست

پیشخوان Pishkhan.com

دوگانگی آمریکا در مذاکرات

■ سید محمد مرندی: «ترامپ در جریان مذاکرات، تحریم‌ها را افزایش داد و گفت‌وگوها را زیر سایه تهدید به جنگ نگه داشت. اظهارات اخیر مقامات آمریکایی نیز نشان می‌دهد که چارچوب توافق‌شده نادیده گرفته شده و خواسته‌ها تغییر یافته‌اند: از «عدم تسلیحاتی‌سازی» به حذف کامل چرخه سوخت، و از «رفع تحریم‌ها» به «حذف تهدید». این دوگانگی در گفتار اعتماد ایران به مذاکرات را از بین می‌برد. آیا ترامپ پس از یک سفر ناکام به منطقه، مذاکرات را بی‌فایده اعلام خواهد کرد؟»

دارودسته نیویورکی‌ها

■ علی آگاه: «آمریکا سال‌هاست سر تغییر نام خلیج مکزیک به خلیج آمریکا با مکزیک درگیره! ترامپ باید به جای گیر دادن به خلیج‌فارس اول مشکل خودشون رو حل کنه! دارُدسته نیویورکی‌ها دوست دارن بقیه رو تحقیر کنن. به‌خاطر همین نگاهشونه که آیت‌الله خامنه‌ای مذاکره با این جماعت رو مضر می‌دونه».

عملکرد باند ترامپ

■ حسن عابدینی: «باند ترامپ گرچه در سر و سامان دادن به جنگ اکراین و روسیه، پایان دادن به نسل‌کشی رژیم صهیونیستی، غلبه‌بر کارزار تعرفه‌ها با چین، محروم کردن ایران از حق ذاتی‌اش در حوزه هسته‌ای و... ناکام مانده اما در عوض هر روز نام یک کشور و دریا را روی یک نقشه کاغذی تغییر می‌دهد.»

ایران را درست بشناسید

■ علی‌اکبر ولایتی: «ترامپ باید بداند که نه ایران آمریکای لاتین است و نه تنگه‌هرمز آبراه مالویناست و نه باب‌المندب کانال پاناما و نه خلیج‌فارس، خلیج مکزیک است. بهتر است به عنوان رئیس‌جمهور کشور بزرگی چون آمریکا این راهم بداند که کشوری با سابقه

PishKhan.com

در تذکر نمایندگان مجلس مطرح شد

ناترازی برق نیازمند تدبیر دولت

در پی خاموشی‌های مداوم در اقصی نقاط کشور، نمایندگان مردم در صحن علنی بهارستان نسبت به مسئله ناترازی برق متذکر و خواهان تدبیر دولت شدند.

نمایندگان مجلس شورای اسلامی روز گذشته در صحن علنی با اشاره به کاستی‌های ناشی از قطع برق خواهان اقدام عاجل دولت در رفع ناترازی برق شدند.

قطعی برق مصیبت است

سید موسی موسوی، نماینده مردم لامرد و مهر در مجلس در جلسه علنی روز گذشته (یکشنبه، ۲۱ اردیبهشت‌ماه) مجلس شورای اسلامی طی تذکر شفاهی، گفت: آقای پزشکیان! واقعا چرا تقسیمات کشوری را قفل کردید؛ در سال ۱۴۰۳ اعلام کردید چون دولت تازه شکل گرفته تا پایان سال هیچ طرح تقسیمات کشوری را انجام نمی‌دهیم و نمایندگان نیز همراهی کردند تا دولت مستقر شود اما الان دو ماه از سال ۱۴۰۴ گذشته ولی باز با بهانه‌هایی در بر همان پاشنه می‌چرخد.

موسوی همچنین خطاب به وزیر نیرو متذکر شد: آقای علی‌آبادی! اینکه قطعی مکرر برق داریم یک مصیبت است اما اینکه عدالت را رعایت نمی‌کنیم، مصیبت عظمی است.

این نماینده مردم در مجلس دوازدهم ادامه داد: اگر برق شمال کشور با دمای ۲۰ درجه روزی ۳ ساعت قطع می‌شود، برق جنوب کشور از سیستان، هرمزگان، بوشهر، خوزستان و جنوب فارس به‌ویژه شهرستان‌های لامرد با دمای بالای پنجاه درجه همان سه ساعت قطع می‌شود؛ این چه وضعیتی است، دیگر قابل تحمل نیست.

موسوی بیان داشت: مردم دیگر نمی‌توانند این وضعیت بغرنج را تحمل کنند؛ مردم با بچه‌های کوچک خود در این گرما چه کار کنند.

وی اظهار کرد: کشاورزان و صنعتگران از قطعی، زیان‌های سنگین دیده‌اند؛ در این قطعی برق و نوسانات شدید، وسایل سرمایشی و سایر امکانات برقی منازل مردم و کسبه مدام می‌سوزند و در این شرایط بد اقتصادی هیچ‌کس پاسخگوی آنان نیست.

برنامه‌ای برای حل ناترازی برق ارائه نکرده‌اید

ابراهیم نجفی، نماینده آستانه اشرفیه در مجلس شورای اسلامی نیز طی تذکری شفاهی خطاب به وزیر نیرو، از نبود برنامه روشن برای حل ناترازی برق کشور انتقاد کرد.

نجفی با اشاره به نام‌گذاری امسال به عنوان سال «سرمایه‌گذاری برای تولید» اظهار داشت: آقای دکتر علی‌آبادی، شما باید برنامه خود را برای تولید و رفع ناترازی برق به مردم و مجلس ارائه دهید. تاکنون حتی یک جمله از برنامه شما ندیده‌ایم.

وی با انتقاد از قطعی گسترده برق در کشور افزود: آقای وزیر! امروز قطعی برق صنایع، چند هزار میلیارد تومان خسارت به تولید کشور وارد کرده است. در بخش کشاورزی نیز، بیش از ۶ ساعت برق پمپ‌های چاه‌ها قطع است که این امر مستقیماً معیشت مردم را تحت تأثیر قرار داده است.

نماینده آستانه اشرفیه همچنین با یادآوری وعده‌های رئیس‌جمهور متذکر شد: آقای رئیس‌جمهور! شما در ایام انتخابات گفتید که برنامه هفتم توسعه مهم‌ترین سند اجرائی دولت شما خواهد بود. طبق ماده ۴۶ این برنامه، دولت مکلف است سازمان بهینه‌سازی و مدیریت راهبردی انرژی را برای ایجاد هماهنگی فرابخشی و مدیریت کلان مصرف انرژی تأسیس کند. اما ما هنوز اقدامی در این زمینه مشاهده نکرده‌ایم.

نجفی در پایان خاطرنشان کرد: در قانون مانع‌زدایی از توسعه صنعت برق نیز صراحتاً آمده که صنایع انرژی‌بر باید اقدامات مشخصی را تا پایان مهلت مقرر انجام دهند؛ با این حال هنوز گام مؤثری در این زمینه برداشته نشده است.

قطع برق در دمای بالای ۴۰ درجه به معنای فشار روحی بر مردم است

همچنین، احمد مرادی، نماینده مردم بندرعباس، قشم، ابوموسی، حاجی‌آباد و خمیر در رابطه با خاموشی‌ها گفت: قطعی‌های مکرر برق مردم را کلافه کرده است. چرا مردم باید تاوان بی‌کفایتی و بی‌لیاقتی برخی مدیران ناتوان را بدهند؟ قطع برق در شرایط دمای بالای ۴۰ درجه در استان هرمزگان به معنای فشار روحی و جسمی بر مردم است.

مرادی افزود: قطعی برق علاوه‌بر آسیب به کسب‌وکارها، موجب کاهش تولید در بخش کشاورزی و حتی قطع آب، تلفن و سایر خدمات عمومی شده است. انتظار داریم که مسئولان صدای مردم هرمزگان، استان‌های جنوبی و سراسر کشور را بشنوند و برای حل این مشکلات چاره‌اندیشی فوری کنند.

قطعی برق خوزستان در فصل گرما و افزایش گرد و خاک زندگی را از مردم سلب کرده است

محمد امیر، نماینده مردم اهواز، باوی و حمیدیه در مجلس شورای اسلامی نیز خطاب به وزیر نیرو متذکر شد: عدم توجه به نیازهای مردم و عدم توانایی شما برای کنترل ناترازی تبعات دارد. امروز منزل مردم خوزستان به خاطر قطعی برق گرم و در بیرون از منزل نیز گرد و خاک امان آنها را بریده است.

نماینده مردم اهواز، باوی و حمیدیه در مجلس شورای اسلامی با ابراز تأسف از اینکه شرایط زندگی از مردم خوزستان سلب شده است، بیان داشت: تولید برق کشور از استان خوزستان است اما به شکل ناجوانمردانه‌ای برق استان قطع می‌شود که بحث صنعت و مدارس را دچار آسیب کرده است. در جریان سال تحصیلی اخیر، مدارس ۴۲ روز تعطیلی به خاطر بی‌برقی داشتند که باعث شده دانش‌آموزان استان قدرت رقابت با سایر استان‌ها را از دست بدهند.

وی در ادامه تأکید کرد: قطعی برق روزانه ۵ ساعت در برخی شهرهای استان قابل قبول نیست و موجب نارضایتی است.

امیر همچنین در تذکر دیگری تصریح کرد: دولت به کشاورزان تعهد داده مطالبات گندمکاران را بدهد اما تاکنون به این وعده عمل نکرده؛ یا تعهد ندهید یا به آن عمل کنید.

کشاورزی، قربانی ناترازی برق و بی‌تدبیری دولت شده است

مرتبط با تذکرات مطرح شده فوق، احمد انارکی‌محمدی، نماینده مردم رفسنجان در صحن علنی نسبت به عملکرد دولت در حوزه کشاورزی و تامین برق مورد نیاز این بخش انتقاد کرد و بیان داشت: حدود ۲۳ میلیون نفر از جمعیت کشور از طریق کشاورزی ارتزاق می‌کنند و به یک‌چهارم مردم ما کشاورزند و امروز در جهان، امنیت غذایی مساوی است با امنیت ملی اما ما در ایران چه کرده‌ایم؟

وی با اشاره به قطعی مکرر برق در فصل برداشت محصول، افزود: در فصول پاییز، زمستان، بهار و تابستان، کشاورزان ما بدون برق می‌مانند و در زمان اوج نیاز به برق، اولین جایی که فعالیتش را متوقف می‌کنید کشاورزی است و زورمان فقط به کشاورز می‌رسد که اولین استارت دستگاه‌هایش را خاموش می‌کنیم.

نماینده مردم رفسنجان و انار در مجلس با انتقاد از عملکرد وزارت نیرو، گفت: این وضعیت در شأن کشاورز ایرانی نیست؛ رهبر معظم انقلاب بارها بر توجه به روستاها تاکید کرده‌اند اما امروز می‌بینیم کشاورزان روستاهای ما یکی‌یکی در حال نابود شدن هستند.

انارکی محمدی به بحران خشکسالی و نابودی باغات پسته در رفسنجان و انار اشاره و تشریح کرد: درخت ۳۰ ساله و ۵۰ ساله فقط محصول نیست، هویت ماست و وقتی این درختان از بین بروند، فقط درآمد نیست که از بین می‌رود بلکه هویت، ریشه و میراث ما نابود می‌شود و این مثل کارخانه نیست که دوباره ساخته شود.

انارکی‌محمدی افزود: ۹۵ درصد محصولات کشاورزی منطقه ما صادراتی هستند. حالا نه فقط با قطعی برق، بلکه به‌خاطر مشکلات صادراتی، کشاورزان ما دوباره زمین‌گیر شده‌اند و هم در داخل با مشکل مواجه هستند و هم در بازار خارجی.

وی از وضعیت نابسامان سم و کود در بازار کشاورزی کشور انتقاد کرد و گفت: به بهانه تحریم، تولید زیرپله‌ای سم و کود رواج پیدا کرده و هیچ نظارتی نیست؛ از وزارت جهاد کشاورزی می‌خواهم حداقل محل‌هایی رسمی برای عرضه سم و کود استاندارد تعیین کند و این نهاده‌ها با تأییدیه به دست مردم برسد؛ اگر این وضعیت تداوم یابد با نابودی کامل محصولات کشاورزی مواجه خواهیم شد

این نماینده مجلس همچنین فشار مالیاتی و بیمه‌ای را یکی دیگر از چالش‌های جدی کشاورزان دانست و تاکید کرد: در شرایط سخت اقتصادی، مالیات و بیمه نباید مضاعف بر دوش مردم باشد. این فشارها کمر کشاورز را شکسته است.

واژه ناترازی نقاب کم‌کاری بعضی مدیران شده است

الهام آزاد، نماینده مردم نائین در مجلس شورای اسلامی با اشاره به اینکه واژه ناترازی این روزها نقاب کم‌کاری بعضی مدیران شده است، بیان کرد: برخی مدیران به جای حل مسئله مدام بر طبل ناترازی می‌کوبند، مدیر واقعی در بحران‌ها نمایانگر می‌شود نه اینکه پشت اعداد و ارقام پنهان گردد.

رفع ناترازی نیاز به عزم ملی دارد

خبر دیگر اینکه، مالک شریعتی نیاسر، نماینده مردم تهران، ری، شمیرانات، اسلامشهر و پردیس در مجلس نماینده مردم تهران با اشاره به موضوع مهم «ناترازی انرژی» گفت: دغدغه اساسی مردم و مسئولان ناترازی انرژی است و رفع ناترازی انرژی دو بال اصلی دارد؛ بال اول افزایش تولید و بال دوم کاهش مصرف و به عبارت بهتر «بهینه مصرف کردن» است. موفقیت در هر دو بال این موضوع الزاماتی دارد و یکی از الزامات مهم رفع ناترازی مدیریتی است؛ ایجاد یکپارچگی و تمرکز در حوزه انرژی کشور امروز یک ضرورت است.

عکس: محمدعلی تسبیح‌زاده

وی افزود: الزام دوم، رفع ناترازی مالی است؛ تامین منابع کافی در نیروی انسانی، فناوری، منابع مالی و زمان بسیار حیاتی است. الزام سوم ایجاد اجماع بین حاکمیت و مردم است و در اینجا، ایجاد اجماع بین مردم ضرورت بیشتری دارد. الزام چهارم، ایجاد اجماع بین نیروهایی است که در رفع این موضوع خودشان اجماع سازند؛ متاسفانه امروز در موضوعی که باید عزم ملی داشت یک دوقطبی سیاسی شکل گرفته است، عده‌ای طرف مقابل را لیبرال و عده‌ای دیگر طرف مقابل را کمونیسم می‌نامند! در حالی که هر دو اشتباه می‌کنند.

شریعتی با تاکید بر اینکه در یک موضوع ملی باید اجماع ملی ایجاد کرد، مطرح کرد: چگونه می‌شود در حوزه ناترازی انرژی اجماع ملی ایجاد کرد؟ یک مسئله مهم در هر اقتصاد ملی و در هر بنگاه اقتصادی، قیمت تمام شده است؛ اگر مبنا را بر قیمت تمام شده اقتصاد داخلی بگذاریم نه قیمت‌های جهانی، می‌توان به اجماع رسید. قیمت تمام شده داخلی اگر کمتر از آن عرضه شود یارانه است و اگر بیشتر مالیات و عوارض.

عضو کمیسیون انرژی مجلس شورای اسلامی با اشاره به موضوع ناترازی انرژی در سمت تولید، بیان کرد: خوشبختانه برنامه هفتم توسعه به‌ویژه ماده ۱۵، تکالیف بسیار مهمی را در رفع ناترازی انرژی در سمت تولید تعیین کرده است. بحث خصوصی‌سازی، عرضه میادین نفت و گاز به بخش خصوصی، مشارکت دادن صنایع انرژی بر در توسعه میادین گازی جدید، ازجمله اینها است. در سالی که به نام سرمایه‌گذاری برای تولید مزین شده، باید سرعت بیشتری به این کار داده شود برای ایجاد یکپارچگی در حوزه تولید، بحث «وزارت انرژی» امروز در مجلس اعلام وصول شده و در حال بررسی است که البته از دولت آینده اجرا خواهد شد.

این نماینده مردم در مجلس دوازدهم، اظهار کرد: بحث فناوری و نیروی انسانی داخلی به کفایت وجود دارد اما بعضی مطرح می‌کنند که سرمایه خارجی نیاز است؛ واقعاً باید تأسف خورد که با وجود نقدینگی بسیار بالا در کشور چه بخش ریالی چه بخش ارزی، ما همچنان دست سرمایه‌گذار خارجی را نگاه می‌کنیم! گرچه آن هم لازم است اما بالغ بر ۱۰۰ میلیارد دلار معادل ریالی نقدینگی در دست مردم و حدود ۱۵ میلیارد دلار اسکناس در اختیار مردم است که باید با اطمینان بخشی به سرمایه‌های مردم و با ایجاد صندوق‌های پروژه‌ای، سود ارزی به مردم داده و اطمینان ایجاد کنیم. مردم باید سرمایه‌هایشان را در طرح‌های سرمایه‌گذاری برای تولید به میدان بیاورند و چه طرح‌هایی مهم‌تر از طرح‌های نفت و گاز کشور؟

شریعتی با بیان اینکه در بخش مصرف که مهم‌تر است و فرصت‌هایی در اختیار ماست چند نکته ضرورت دارد، ادامه داد: باز به قانون برنامه هفتم تاکید می‌کنم و از رئیس جمهوری که دغدغه حوزه ناترازی انرژی را به درستی بارها مطرح می‌کنند، تقاضا می‌کنم سریع‌تر سازمان بهینه‌سازی و مدیریت راهبردی انرژی را به عنوان معاون خود تعیین کنند و با اختیارات اصل ۱۲۷ او را مامور کنند که اساسنامه را بیاورند و در دولت تصویب شود. منابع مالی زیادی در حوزه مدیریت مصرف نیاز نیست؛ اما در برنامه هفتم حساب بهینه‌سازی مصرف انرژی، منابع بسیار خوبی هم دیده شده و به صورت پیشینی هم قابلیت استفاده دارد.

نماینده تهران در مجلس بیان کرد: یعنی سرمایه‌گذاران می‌توانند طرح‌های خود را قبلاً تعهد کرده و سرمایه در گردش را در قالب گواهی‌های صرفه‌جویی در اختیار گیرند، در حوزه مدیریت مصرف نیاز به فناوری‌های پیچیده نیست، نیاز به زمان طولانی نیست، در مدت زمان کم می‌شود کارهای بسیار بزرگی انجام داد. این را قدر بدانیم این یک مزیت برای ما است، برخلاف سمت تولید، حوزه مدیریت مصرف تحریم‌ناپذیر بوده و امکان تحریم ندارد. مدیریت مصرف انرژی را دشمن چگونه می‌تواند تحریم کند؟

قالیباف در نشست جمعی از مسئولان مدارس و مراکز غیردولتی کشور:

یک دهه توجه به آموزش و پرورش کشور را در مسیر صحیح قرار می‌دهد

رئیس مجلس شورای اسلامی گفت: اگر ما یک دهه به آموزش و پرورش توجه کافی داشته باشیم، کشور در امور مختلف در مسیر صحیح قرار می‌گیرد، حتی در حوزه اقتصاد.

محمدباقر قالیباف، رئیس‌مجلس شورای اسلامی در نشست مسئولان و سیاست‌گذاران مدارس و مراکز آموزش غیردولتی کشور، با بیان اینکه در مجلس دوازدهم و دولت چهاردهم، آموزش و پرورش در اولویت قرار گرفته است تاکید کرد: اگر ما فقط یک دهه به آموزش و پرورش توجه کافی داشته باشیم، کشور در امور مختلف در مسیر صحیح قرار می‌گیرد، حتی در حوزه اقتصاد.

وی با بیان اینکه بنده با وجود پذیرش نقش بخش خصوصی در اقتصاد، معتقدم این مسیر در آموزش و پرورش راه‌گشا نیست و رهبر معظم انقلاب نیز بارها بر این موضوع تأکید کرده‌اند، گفت: البته در عرصه اقتصاد نیز من معتقدم که اقتصاد مردمی که بر پایه مشارکت دادن مردم است از اقتصاد خصوصی بهتر است و در این حوزه بر این اساس باید اقداماتمان را دنبال کنیم.

قالیباف با تأکید بر نقش مشارکت عمومی در تحول نظام آموزشی، بیان داشت: در آموزش و پرورش، در پرورش فکری، در مهارت‌آموزی، در قدرت اندیشه‌ورزی و در تربیت، هیچ موفقیتی بدون حضور و مشارکت مردم به دست نمی‌آید و معتقدم مشارکت مردمی نه‌تنها شرط کافی، بلکه شرط لازم تحقق اهداف در همه حوزه‌ها، از امنیتی و دفاعی گرفته تا آموزشی و فرهنگی است. وی تصریح کرد: در حوزه قانون‌گذاری نیز سعی ما بر این است که با تنظیم قوانین در مسیر درست، بستر مشارکت مردمی را فراهم کنیم.

رئیس قوه مقننه همچنین با اشاره به تجربیات موفق برخی مدارس هیئت‌امنایی اظهار داشت: مجموعه‌های غیردولتی و مدارس هیئت امنایی در حوزه مردمی‌سازی و همچنین کیفیت و عدالت آموزشی باید با هم، هم راستا شوند تا حرکت مربوط به مدارس مردمی قوت بگیرد.

قالیباف با اشاره به رویکرد فرهنگی در برخی مدارس هیئت‌امنایی افزود: در برهه‌ای در شهر تهران این مدارس براساس مدل پنج‌ضلعی «مدرسه، مسجد، منزل، محله و فضای مجازی» طراحی شده بودند که نوعی حلقه تربیتی ایجاد می‌کردند و این الگو باید بار دیگر در دستور کار قرار گیرد.

عراقچی:

غنی‌سازی قابل معامله نیست، خون دانشمندان پای آن ریخته شده است

ادامه از صفحه ۲

وی ادامه داد: همان‌طور که اشاره شد، مواضع طرفین درخصوص برخی مسائل اختلافی تا حدی به یکدیگر نزدیک‌تر شده و گفت‌وگوها در حوزه‌های فنی نیز با جدیت بیشتری دنبال شده است.

رئیس تیم مذاکره‌کننده ایران درباره موضوع غنی‌سازی گفت: از نگاه ما، غنی‌سازی موضوعی است که قطعاً باید ادامه یابد و هیچ‌گونه امکان مصالحه در این خصوص وجود ندارد. ممکن است برای ایجاد اعتماد، در مقاطعی محدودیت‌هایی در ابعاد، میزان یا سطح غنی‌سازی اعمال شود (مشابه آنچه در گذشته نیز اتفاق افتاد) اما اصل موضوع غنی‌سازی اساساً قابل مذاکره نیست.

عراقچی در ادامه با اشاره به مسئله تحریم‌ها گفت: مقصود جمهوری اسلامی ایران از مذاکره، رفع تحریم‌هاست. رفع تحریم‌ها در هر شرایطی یکی از ارکان اصلی مذاکرات ماست و این موضوع مورد توافق دو طرف قرار دارد.

وی در پایان خاطرنشان کرد: همان‌طور که پیش‌تر نیز اشاره شد، در موضوعات مورد اختلاف، مواضع دو طرف به یکدیگر نزدیک‌تر شده است. دست‌کم اکنون درک متقابل بهتری از دیدگاه‌های طرف مقابل وجود دارد. مواضع جمهوری اسلامی ایران کاملاً روشن و مشخص است و برای طرف مقابل نیز ابعاد آن شناخته شده است. امیدوارم در ادامه مذاکرات، شاهد پیشرفت‌های بیشتری باشیم، ان‌شاءالله.

بقایی: زمان و مکان دور بعدی گفت‌وگوها با آمریکا از سوی عمان اعلام خواهد شد

در همین راستا، اسماعیل بقایی، سخنگوی وزارت خارجه عصر یکشنبه با اعلام پایان دور چهارم مذاکرات غیرمستقیم ایران و آمریکا نوشت: زمان و مکان دور بعدی گفت‌وگوها توسط هماهنگ‌کننده عمانی اعلام خواهد شد.

به گزارش ایسنا، در پیام وی در شبکه ایکس آمده است: «چهارمین دور مذاکرات غیرمستقیم ایران-آمریکا دقایقی قبل پایان یافت؛ مذاکراتی دشوار اما مفید برای درک بهتر از مواضع یکدیگر و یافتن راه‌هایی معقول و واقع‌بینانه برای حل مسائل مورد اختلاف زمان و مکان دور بعدی گفت‌وگوها توسط هماهنگ‌کننده عمانی اعلام خواهد شد.»

در همین شرایط، خبرگزاری رویترز به نقل از یک منبع ارشد دولت آمریکا گزارش داد که توافق شد تا مذاکرات برای ادامه همکاری از طریق مسائل فنی ادامه یابد.

ادعای المیادین: آمریکا از موضع خود درباره حق غنی‌سازی ایران عدول کرده است

خبرنگار شبکه المیادین لبنان هم در پیامی در حساب رسمی این شبکه مدعی عدول آمریکا از موضع خود درباره عدم حق غنی‌سازی ایران شده است.

عراقچی: از هیچ یک از حقوق ملت ایران عقب نخواهیم نشست

خبر دیگر اینکه، عراقچی شامگاه شنبه ۲۰ اردیبهشت‌ماه نیز پس از حضوری چند ساعته در جده و دیدار و گفت‌وگو با فیصل بن فرحان همتای عربستانی وارد دوحه شد و در چهارمین دور گفت‌وگوهای ایرانی و عربی با عنوان «روابط مستحکم و منافع متقابل» در دوحه شرکت و به ایراد سخنرانی پرداخت.

وزیر امور خارجه در ابتدا یاد و خاطره شهید حسین امیرعبداللهیان را گرامی داشت.

وی گفت: مقابله با شرارت‌های رژیم صهیونیستی وظیفه قانونی و اخلاقی همه دولت‌های منطقه است.

رئیس دستگاه دیپلماسی افزود: این رژیم همزمان با نسل‌کشی در غزه، سوریه و لبنان را جولانگاه حملات تروریستی خود قرار داده و بارها به یمن حمله کرده است.

به اصل گفت‌وگو اعتقاد کامل داریم

وزیر امور خارجه همچنین بیان کرد: روابط حسنه ایران و جهان عرب در طول تاریخ و در چارچوب تمدن بزرگ اسلامی دستاوردهای ارزشمندی را نصیب تمدن اسلامی و کل جهان کرده که اکنون از جمله میراث مشترک اسلامی محسوب می‌شود و موجب افتخار همه ماست. منطقه ما که از گذشته‌های دور گهواره تمدن‌های کهن و اندیشه‌های والا و فرهنگ‌های غنی بوده امروز بیش از هر زمان دیگری نیازمند تفاهم، همبستگی و همکای متقابل است.

عراقچی اضافه کرد: دولت جمهوری اسلامی ایران چه در سطح داخلی و چه در محیط منطقه‌ای و بین‌المللی به اصل گفت‌وگو اعتقاد کامل دارد و بر مبنای سیاست اصولی ایران ما بر تحقق وفاق منطقه‌ای اصرار داریم.

رئیس دستگاه دیپلماسی با ذکر این نکته که در یک سال گذشته شاهد تحولات زیادی در منطقه غرب آسیا بودیم، اظهار داشت: این تحولات به رغم همه تلخی‌ها موجبات نزدیک‌تر شدن دیدگاه‌های کشورهای منطقه و رسیدن به فهم مشترک در مقابله با تهدیدات و تحولات را فراهم کرده است.

وی گفت: امروز می‌توانیم بگوییم به مرحله بالاتری از گفت‌وگوها و همکاری‌های منطقه‌ای وارد شده‌ایم. توانستیم در سال گذشته اولین نشست مشترک کشورهای شورای همکاری خلیج‌فارس و ایران را اگرچه به صورت غیررسمی بعد از چهار دهه برگزار کنیم.

آمریکا همدست و شریک جنایات اسرائیل

وزیر امور خارجه اضافه کرد: این روند نشانگر حرکت به سوی روابطی قوی‌تر با در نظر گرفتن منافع مشترک همه کشورهای واقع در دو سوی آبراه راهبردی خلیج‌فارس و دریای عمان است. ما دریافتیم مشترکات ما فراوان و بسیار بیشتر از نقاط اختلافی است. اختلافاتی که بخش عمده آن ساختگی و تحمیل شده از بیرون است.

عراقچی گفت: با این حال امروز نمی‌توان از تحقق اهدف جهان اسلام سخن گفت و در عین حال نسبت به ستمی که به مردم فلسطین روا می‌رود، چشم فروبست. موجودیت صهیونیستی مهم‌ترین منبع تهدید صلح در منطقه است و آمریکا با حمایت از آن خود را در جایگاه همدست و شریک جنایات این رژیم قرار داده است.

توقف نسل‌کشی مسئولیت قانونی ماست

وی با اشاره به ایده دو دولتی بیان کرد: ایده دو دولت که با توهم ایجاد آن به مدت چند دهه احقاق حقوق ملت فلسطین به تعویق افتاد، اکنون رسما توسط رژیم صهیونیستی منتفی اعلام شده و این رژیم بدون هیچ ملاحظه‌ای به دنبال امحای استعماری ملت فلسطین از طریق هولناک‌ترین شیوه‌های نسل‌کشی و کوچ اجباری است.

وزیر خارجه با ذکر این نکته که مسئله فلسطین امروز بیش از هر زمانی بزرگ و مهم شده است، خاطرنشان کرد: توقف نسل‌کشی در فلسطین و جلوگیری از تحقق پروژه محو ملت فلسطین یک مسئولیت قانونی، اخلاقی، دینی و راهبردی برای همه ما باید باشد.

اسرائیل منبع ناامنی، تهدید و جنگ

وی ادامه داد: همزمان نمی‌توان از توسعه‌طلبی خطرناک و جنگ افروزی مستمر این رژیم در منطقه پیرامونی غافل ماند.

وزیر خارجه بیان کرد: رژیم صهیونیستی به عنوان موجودیتی شرور و جنایتکار در منطقه، طی هشت دهه اخیر همواره برای منطقه پیرامونی منبع ناامنی، تهدید و جنگ بوده است. این رژیم همه همسایگان فلسطین اشغالی را مورد حمله و تجاوز قرار داده است. هم اکنون همزمان با نسل‌کشی در غزه، سوریه و لبنان را جولانگاه تجاوزات و حملات تروریستی مستمر خود قرار داده و بارها به یمن حمله کرده است.

مقابله با شرارت‌های اسرائیل وظیفه قانونی و اخلاقی دولت‌های منطقه

عراقچی گفت: تردیدی نیست که هدف این رژیم از این تجاوزات، تخریب و تضعیف کشورهای اسلامی و اشغال هر چه بیشتر سرزمین کشورهای منطقه است. مقابله با این شرارت‌ها وظیفه قانونی و اخلاقی همه دولت‌های منطقه به شمار می‌رود.

به گزارش فارس، وی افزود: باور داریم که تنها از طریق تقویت یک گفتمان منطقه‌ای مبتنی بر احترام، همزیستی، درک متقابل و در نظر گرفتن منافع مشروع همه طرف‌ها می‌توان در جهت نیل به آینده امن و باثبات حرکت کرد. بدین منظور نیاز به تقویت اعتماد و تفاهم داریم.

وزیر خارجه اضافه کرد: تقویت اعتماد بین کشورهای منطقه باید یک روند مستمر و نهادینه باشد و همه ما باید به ملزومات و متقضیات آن پایبند باشیم.

رشد و شکوفایی در گرو توجه به رویکرد منطقه قوی است

رئیس دستگاه دیپلماسی یادآور شد: این تحول گفتمانی باید چنان باشد که اصل مشارکت را جایگزین سیاست موازنه قدرت کند. همین طور تحول گفتمانی مزبور مستلزم تعاون و همکاری در حوزه‌هایی مانند مبادلات فرهنگی، گردشگری و تجارت است. رشد و شکوفایی در گرو توجه به رویکرد منطقه قوی است و نه صرفا کشور یا کشورهای قوی.

عراقچی بیان کرد: این نشست گامی در مسیر جایگزینی تقابل با تفاهم است و باید آن را توسعه داد.

وزیر خارجه گفت: گام بعدی، طراحی سازوکاری نهادین برای تداوم این گفت‌وگوها، ایجاد و تقویت مجاری ارتباطی بین نخبگان و تعریف پروژه‌های جمعی برای چاره اندیشی درخصوص مسائل منطقه است.

ایران بر حق خود برای استفاده صلح‌آمیز از انرژی هسته‌ای به شمول غنی‌سازی اصرار دارد

وزیر امور خارجه همچنین با اشاره به مذاکرات غیرمستقیم ایران و آمریکا گفت: ایران دستیابی و استفاده از سلاح‌های هسته‌ای را حرام دانسته و همواره یک عضو متعهد به نظام عدم اشاعه بین‌المللی بوده است. اما همزمان بر حق خود برای استفاده صلح‌آمیز از انرژی هسته‌ای به شمول غنی‌سازی اصرار دارد.

وی تصریح کرد: ما به دنبال سلاح هسته‌ای نیستیم و اصولا سلاح‌های کشتار جمعی هیچ جایگاهی در دکترین امنیتی ایران ندارند و به همین جهت ما از مبتکران ایجاد منطقه عاری از سلاح‌های هسته‌ای در غرب آسیا بوده‌ایم.

عراقچی تصریح کرد: اما لازم است کشورهای غربی و همه آنهائی که مدعی مقابله با سلاح‌های هسته‌ای هستند، از استانداردهای دوگانه خودداری کنند. نمی‌توان از یکسو مدعی نگرانی از انرژی صلح‌آمیز هسته‌ای ایران و دیگر کشورهای منطقه بود، اما اجازه داد یک رژیم اشغالگر، متجاوز و نسل‌کش، دارنده زرادخانه بزرگ هسته‌ای باشد.

وی گفت: ما به گفت‌وگوهای خود با دولت آمریکا و البته همزمان با اروپا، روسیه و چین با حسن‌نیت ادامه می‌دهیم. اگر هدف از این مذاکرات ابراز اطمینان از عدم دستیابی ایران به سلاح هسته‌ای باشد این تحصیل حاصل است. و لذا رسیدن به یک توافق کاملا دسترس است. اما اگر هدف محروم کردن ایران از حقوق هسته‌ای خود و دیگر درخواست‌های غیرواقعی و غیرمنطقی باشد، باید به صراحت بگوییم ایران به هیچ وجه از هیچ یک از حقوق ملت پرافتخار ایران عقب نخواهد نشست.

مقام ایرانی: آمریکا در مذاکرات صادق نیست

خبر دیگر اینکه، یک مقام ایرانی که خواست نامش فاش نشود، در گفت‌وگو با شبکه آمریکایی «سی‌ان‌ان» تصریح کرد که مذاکرات غیرمستقیم اخیر میان ایران و ایالات متحده با هدف رسیدگی به برنامه هسته‌ای تهران و رفع تحریم‌ها، از سوی آمریکا «صادقانه» نبوده و به‌نظر می‌رسد از ابتدا به‌عنوان «تله‌ای برای کشاندن اوضاع به سمت تنش» طراحی شده باشد.

این مقام ایرانی در ادامه افزود وقفه‌های پیاپی و فاصله‌های زمانی میان جلسات که برخلاف ترجیح ایران صورت گرفته، از نظر تهران بازی سیاسی و رسانه‌ای طرف آمریکایی محسوب می‌شود و ایران اکنون در حال آمادگی برای سناریوهایی است که در آن مذاکرات به شکست می‌انجامد.

این اظهارات در حالی مطرح می‌شود که نماینده ویژه آمریکا در امور غرب آسیا استیو ویتکاف روز جمعه هشدار داد در صورتی که دور بعدی مذاکرات در عمان در روز یکشنبه ثمربخش نباشد، «ادامه نخواهند یافت و مسیر دیگری را در پیش خواهیم گرفت».

از طرف دیگر، یک مقام آمریکایی نیز روز شنبه به سی ان ان مدعی شد «رئیس‌جمهور (دونالد) ترامپ کاملاً در تلاش برای رسیدن به توافق با ایران جدی است و به دستیابی به چنین توافقی کاملاً پایبند است.»

وی افزود: «ایالات متحده تضمین خواهد کرد که ایران هرگز به سلاح هسته‌ای دست نیابد، اما در عین حال خواستار صلحی پایدار در خاورمیانه، ایجاد روابطی جدید با ایران، و فراهم شدن امکان تحقق کامل ظرفیت‌های ملت ایران است.»

سی ان ان در گزارش خود با اشاره به این موارد افزود که احتمال می‌رود که نشست یا گفت‌وگوهای برنامه‌ریزی‌شده برای یکشنبه میان ایران و آمریکا با حضور مقام‌های بلندپایه (نه کارشناسان فنی یا میان‌رده) برگزار شود به‌گونه‌ای که دو طرف چارچوبی کلی برای ادامه مسیر را بررسی کنند.

بر اساس گزارش سی‌ان‌ان، تیم فنی که وظیفه بررسی جزئیاتی همچون رفع تحریم‌ها را بر عهده دارد، در این دور از مذاکرات حضور نخواهد داشت.

پیش‌تر در روز شنبه، «عباس عراقچی» وزیر امور خارجه ایران اعلام کرد تهران «پیام‌های متناقضی» از سوی آمریکا دریافت کرده است، چرا که «افراد مختلف دیدگاه‌های متفاوتی را مطرح می‌کنند.»

مقام ایرانی آگاه به سی‌ان‌ان گفت: «طرف آمریکایی اساساً آمادگی لازم برای گفت‌وگوهای فنی و سیاسی معنادار را ندارد.»

او اضافه کرد آمریکا «پاسخ‌های کوتاه و کلی» به پرسش‌ها می‌دهد، «پیشنهادهای اصلی را نادیده می‌گیرد» و «به طور مداوم مواضع خود را تغییر می‌دهد.»

به گفته این مقام، این وضعیت موجب شده ایران به این نتیجه برسد که مذاکرات «احتمالاً به نتیجه مطلوب در زمینه رفع تحریم‌ها و منافع اقتصادی منتهی نخواهد شد.»

وی همچنین افزود که تهران «در حال آماده‌سازی برای مرحله بعدی است و در یک ماه گذشته سناریوهای لازم در بخش‌های سیاسی، اقتصادی و سایر حوزه‌ها طراحی شده‌اند.»

مقام ایرانی روز شنبه بار دیگر به سی ان ان تأکید کرد که غنی‌سازی اورانیوم در خاک ایران «خط قرمز قطعی» تهران در مذاکرات است و آمریکا «به‌خوبی از این موضوع آگاه است.»

ایران همواره تأکید کرده که خواهان ساخت سلاح هسته‌ای نیست و برنامه هسته‌ای‌اش صرفاً برای اهداف انرژی است.

نماینده ویژه آمریکا در مذاکرات به بریت بارت گفت تمرکز مذاکرات فعلی منحصراً بر مسئله هسته‌ای است، که این رویکرد با تلاش‌های دولت اول ترامپ که موضوعات منطقه‌ای را نیز در بر می‌گرفت، متفاوت است.

ترامپ: برنامه هسته‌ای ایران باید کاملاً برچیده شود

روزنامه وال استریت ژورنال نوشت که دونالد ترامپ در یک نشست خصوصی با حامیان مالی خود در فلوریدا به آن‌ها گفته است که «تنها در صورتی حاضر به رفع تحریم‌ها خواهد بود که برنامه هسته‌ای ایران به‌طور کامل برچیده شود».

همزمان چند مقام آمریکایی به وال استریت ژورنال گفتند که مواضع دولت ترامپ در قبال برنامه هسته‌ای ایران چندگانه و دارای تناقض است.

عمان: مذاکرات ایران و آمریکا دربردارنده ایده‌های مفید و خلاقانه بود

خبر دیگر اینکه، «بدر البوسعیدی»، وزیر خارجه عمان روز یکشنبه و بعد از چهارمین دور از مذاکرات غیرمستقیم میان ایران و آمریکا اعلام کرد: مذاکرات هسته‌ای در عمان دربردارنده ایده‌های مفید و نوآورانه‌ای بود که نشان‌دهنده تمایل به دستیابی به یک توافق شرافتمندانه است.

وی افزود: دور جدید مذاکرات هسته‌ای آتی میان واشنگتن و تهران به محض رایزنی دو طرف با رهبرانشان برگزار خواهد شد.

درمکتب امام

کیهان

دوشنبه ۲۲ اردیبهشت ۱۴۰۴ □ ۱۴ ذی‌القعده ۱۴۴۶ □ ۱۲ مه ۲۰۲۵ □ شماره ۲۳۸۵۵

صفحه آخر

اذان ظهر: ۱۲/۰۱، اذان مغرب: ۱۹/۲۰، نیمه‌شب شرعی: ۲۳/۱۲، اذان صبح(فردا): ۳/۲۳، طلوع آفتاب(فردا): ۵/۰۱

معاریو: ۱۹ ماه از جنگ غزه گذشت هنوز حریف حماس نشده‌ایم

«بعد از گذشت یک سال و هفت ماه همچنان از وضع نقشه راهی واقعی برای مقابله با حماس ناتوانیم. ارتش هنوز نتوانسته طرح تاکتیکی برای تحقق اهداف جنگ را که آزادی ۵۹ اسیر و شکست حماس و ساقط کردن حکومت آن است، وضع کند.» این بخشی از گزارش جدید معاریو است.

در گزارش روزنامه معاریو آمده: «اسرائیل اهداف آشکار و جدول زمانی و بودجه برای جنگ و مرحله پساجنگ ندارد و بدون هیچ نقشه و قطب‌نمایی حرکت می‌کند و رئیس‌جمهوری آمریکا هم به این نتیجه رسیده که اسرائیل نمی‌خواهد با مشکلات واقعی روبه‌رو شود و غرق شدن در باتلاق غزه را ترجیح می‌دهد.» دیروز رادیو ارتش رژیم صهیونیستی نیز گزارش داد که به منظور گسترش عملیات در غزه دو تیپ ذخیره دیگر یکی پیاده‌نظام و دیگری زرهی تأسیس و از آنها خواسته خواهد شده که به یگان‌های نظامی و پایگاه‌های آموزشی بروند. به گزارش ایرنا، این دو تیپ به سه تیپ ذخیره دیگر که در هفته گذشته تأسیس شده بود، خواهند پیوست و در مجموع تا این لحظه پنج تیپ ذخیره دیگر تشکیل شده است!

آتش‌بس هند و پاکستان چند ساعت بیشتر دوام نیاورد!

ساعاتی پس از اجرائی‌شدن آتش‌بس میان هند و پاکستان، ۲ طرف یکدیگر را به نقض آتش‌بس متهم کردند تا این توافقِ آتش‌بس عقیم بماند.

«اسحاق دار»، وزیر خارجه و معاون نخست‌وزیر پاکستان، روز شنبه، در پیامی در پلتفرم «ایکس»، توافق فوری با هند را تأیید کرد؛ اما گویا این توافق هم مثل بسیاری از توافقات دیگر در جهان سیاست دولت مستعجل بود. هند و پاکستان پس از مذاکراتی با آتش‌بس موافقت کردند، اما تنها چند ساعت بعد، یکدیگر را به نقض این توافق متهم کردند. انتظار می‌رفت این آتش‌بس به هفته‌ها درگیری‌های فزاینده، از جمله حملات موشکی و پهپادی پایان دهد. ساعاتی پس از اجرای توافق، صدای انفجارهای متعددی در دو شهر بزرگ کشمیر تحت کنترل هند شنیده شد. به گزارش «میزان»، وزیر خارجه هند گفت: «نقض مکرر تفاهم حاصل‌شده بین دو کشور رخ داده است.» از طرف دیگر، وزارت خارجه پاکستان نیروهای هندی را به دلیل آغاز نقض آتش‌بس سرزنش کرد.

گزارش خواندنی «فارن افرز» از شکست تلاش‌های پرهزینه آمریکا مقابل یمن

سرویس خارجی-

نشریه آمریکایی «فارن افرز» تأکید کرد که با وجود ادعاهای «دونالد ترامپ» مبنی بر «تسلیم‌شدن» انصارالله یمن، صنعا، علی‌رغم تمام تلاش‌های پرهزینه واشنگتن، همچنان قدرت خود را حفظ و مواضعش را تقویت کرده است.

آتش‌بس اعلام‌شده، اما نانوشته، میان یمن و آمریکا، به‌ویژه تحت میانجی‌گری عمان، نه‌تنها بر پایان حملات نظامی میان دوطرف صحه گذاشت، بلکه به‌طور ضمنی تاییدی بر شکست استراتژی نظامی آمریکا در یمن بود. تحولات اخیر به وضوح نشان داد که جنگ‌های نابرابر، به‌ویژه جنگ‌های نامتراز میان یک ابرقدرت و یک جنبش مقاومتی مانند انصارالله، می‌توانند نتیجه‌ای کاملاً متفاوت از آنچه که پیش‌بینی می‌شد به بار بیاورند. یمن نه‌تنها توانست در برابر فشارهای سنگین آمریکا مقاومت کند، بلکه توانست آن را وادار به پذیرش آتش‌بس کند و تحولات منطقه‌ای را به سود خود تغییر دهد. نشریه «فارن افرز» مجله معتبر و تأثیرگذار در حوزه سیاست خارجی، روابط بین‌الملل و مطالعات استراتژیک است که توسط شورای روابط خارجی آمریکا منتشر می‌شود. حالا این نشریه آمریکایی اذعان کرده است که واشنگتن با وجود هزینه بیش از ۲میلیارد دلار در حملات به یمن، در نهایت نتوانست انصارالله یمن را مهار کند و ناچار به پذیرش آتش‌بس شد. فارن افرز تصریح کرده که رهبران مقاومت یمن اکنون می‌توانند «ادعا کنند که در برابر یک ابرقدرت مقاومت کرده و پیروز شده‌اند و از فشار بمباران‌های آمریکا رها شده‌اند.» افزون بر این، یمنی‌ها اکنون فرصت بیشتری دارند تا بر مقابله با اسرائیل متمرکز شوند.

آمریکا در جریان حملات خود به یمن، بیش از ۱۰۰۰ نقطه از جمله فرودگاه‌ها و زیرساخت‌های کلیدی این کشور را هدف قرار داد اما به اذعان فارن افرز، نتوانست قدرت مقاومت یمن (حوثی‌ها) را مهار کند. آن‌طور که «فارس» نوشته است، این نشریه همچنین تأکید کرده است که برای دولت ترامپ، آتش‌بس راهی سریع برای رهایی از وضعیتی بود که هر روز برای واشنگتن غیرقابل‌تحمل‌تر می‌شد. فارن افرز تصریح کرد که بمباران‌های پرهزینه نه‌تنها فشارهای مالی را بر آمریکا افزایش داده بود بلکه نگرانی‌هایی را در میان سیاست‌گذاران واشنگتن ایجاد کرده بود که آمریکا ممکن است به یک جنگ بی‌پایان دیگر در خاورمیانه کشیده شود.

یمنی‌ها جبهه آمریکا و اسرائیل را دچار گسست کردند

شبکه «۱۲» تلویزیون رژیم صهیونیستی در گزارشی در رابطه با توافق اعلام‌شده بین آمریکا و یمن گفت: «اسرائیل بعد از این توافق در مقابله با خطراتی که از دریا می‌آیند و احتمالاً آنچه از هوا شکل می‌گیرند، یکه و تنها باقی مانده است.» این رسانه با اشاره به شلیک موشک یمنی‌ها که روز جمعه انجام گرفت، اعلام کرد: «این موشک باعث شد نهادهای اسرائیلی به‌خوبی درک کنند که آنها مشمول این توافق نیستند و همین امر آنها را بیش از پیش در معرض خطر قرار می‌دهد. امروز می‌توان این‌گونه گفت که حوثی‌ها موفق شدند بین جبهه‌های آمریکایی و اسرائیلی جدایی ایجاد کنند، در حالی که همچنان بر موضع خود در حمایت از غزه باقی مانده‌اند و تأکید می‌کنند تا زمان تضمین ورود کمک‌های بشردوستانه به غزه به این کار خود ادامه خواهند داد.»

روزنامه «کالکالیست»، از رسانه‌های اقتصادی-تحلیلی صهیونیستی، نیز در گزارشی درباره جزئیات موشک‌های یمنی نوشت: «موشک‌هایی که از یمن می‌آیند، به لطف کلاهک‌های قابل مانورشان، با موفقیت به اهدافی در داخل اسرائیل اصابت کرده‌اند. این موشک‌ها کلاهکی با بالهای مانوردهنده و موتور مخصوص به خود دارند که رهگیری آنها برای پدافند هوائی مشکل است. ما شاهد شکست‌های متعددی در رهگیری موشک‌های یمنی بوده‌ایم. درست است که سامانه‌های پدافند هوائی محافظت کامل را انجام نمی‌دهند، اما دلیل دیگری برای موفقیت این حملات وجود دارد و آن این است که موشک‌های پرتاب‌شده به سمت ما معمولی نیستند.»

سقوط غیرقابل وصف

«آویگدور لیبرمن»، وزیر جنگ پیشین رژیم صهیونیستی و رئیس حزب «اسرائیل خانه ما»، در گفت‌وگوی با شبکه ۱۲ تلویزیون این رژیم، ضمن اعلام قصد خود برای شرکت در انتخابات نخست‌وزیری ۲۰۲۶ اسرائیل، توافق آمریکا با یمنی‌ها برای توقف حملات موشکی را یک سقوط غیرقابل وصف برای اسرائیل دانست. لیبرمن با اشاره به پیش‌نویس قانون معافیت سربازی اجباری جوانان ارتدوکس (حریدی) که توسط کابینه ارائه شده است، گفت که با تصویب این قانون مخالف است و تصریح کرد که پیش‌نویس قانون باید شامل همه افراد جامعه باشد.

الجزیره چه می‌گوید؟

«الجزیره» در این مورد در گزارشی متفاوت نوشت که اعلام توافق آمریکا با حوثی‌ها بدون مشورت با اسرائیل و تأکید سفیر واشنگتن در تل‌آویو مبنی بر اینکه کشورش نیاز به اجازه ندارد، بسیاری را به این نتیجه رساند که روابط دو متحد دچار تنش شده است. با این حال، تحلیلگران معتقدند که این اختلافات عمدتاً تاکتیکی و موقتی هستند. مدیر تحقیقات مرکز دموکراسی خاورمیانه، می‌گوید: «هر دولت آمریکایی، از جمله دولت اول ترامپ، لحظاتی از اختلاف را با اسرائیل تجربه کرده است، اما در نهایت، حمایت ایالات‌متحده تقریباً بدون قید و شرط ادامه یافته است.» به گفته او، ترامپ با وجود نوسانات رفتاری‌اش، در حمایت از اسرائیل ثابت‌قدم مانده است.

ناوهای آسیب‌پذیر

معاون نخست‌وزیر دولت صنعا در امور دفاعی و امنیتی در گفت‌وگو با «المسیره» اظهار داشت: «ناوهای هواپیمابر آمریکایی در برابر نیروهای یمنی ناتوان شده‌اند. آمریکایی‌ها در حالی از مانور در دریا صحبت می‌کنند که ناوهای هواپیمابر این کشور با حجم سنگینی که دارند، نمی‌توانند از پهپادها و موشک‌های یمن فرار کنند و مورد اصابت قرار می‌گیرند. یمن موفق شده است با دستیابی به توازن قدرت به اهداف خود در برابر آمریکا نائل شود. محور مقاومت نقاط قدرت خود را همچنان حفظ کرده و تا تحقق پیروزی ادامه خواهد داد.»

ادامه لغو پروازها به مقصد اراضی اشغالی

خبر دیگر نیز آنکه در پی اصابت یک فروند موشک یمنی به فرودگاه بین‌المللی «بن‌گوریون»، موج لغو و تعلیق پروازها از سوی شرکت‌های هواپیمایی بین‌المللی به مقصد رژیم صهیونیستی همچنان ادامه دارد و نگرانی‌ها درباره امنیت هوائی سرزمین‌های اشغالی به‌طور بی‌سابقه‌ای افزایش یافته است. در طرف دیگر ماجرا، در پی حملات هوائی رژیم صهیونیستی به فرودگاه بین‌المللی صنعا، تصاویر منتشرشده در فضای مجازی حاکی از آغاز عملیات بازسازی و تعمیر باند اصلی این فرودگاه است؛ اقدامی که با هدف احیای کامل توان عملیاتی آن در حال انجام است.

ضربات مهلک

«عبدالباری عطوان»، تحلیلگر معروف جهان عرب، در مطلبی در رأی‌الیوم با اشاره به حملات موشکی یمن به عمق اراضی اشغالی و ناتوانی سامانه‌های پدافندی رژیم صهیونیستی در مقابل آن، به سرخوردگی و آشفتگی سران صهیونیست پرداخت. وی نوشت: «ممنوعیت هوائی اعمال‌شده از سوی انصارالله یمن علیه رژیم اشغالگر، با وجود عمر کوتاهش موفقیت چشمگیری داشته است و بیش از صد شرکت هواپیمایی پروازهای خود را به فرودگاه‌های اسرائیل لغو کرده‌اند. روان‌پریشی رژیم اشغالگر قابل فهم است زیرا آمریکا به عنوان قدرت بزرگ عصر کنونی پرچم سفید را بالا برده و به میانجی‌گر عمانی برای آتش‌بس متوسل شد و این پس از خسارات سنگین و سقوط دو جنگنده اف-۱۸ مدرن نیروی هوائی آمریکا و فرار ناو ترومن به شمال دریای سرخ انجام شد. اگر آمریکا پس از ۱۳۰۰ حمله فهمید که این جنگ بی‌فایده است و شکست حتمی است و تصمیم به بالا بردن پرچم سفید گرفت، پس ما از نگرانی و وحشت حاکم بر رژیم اشغالگر در غزه و اردوگاه جنین در کرانه باختری زمینگیر شده است، شگفت‌زده نمی‌شویم.» این تحولات نه‌تنها شکست آمریکا را در میدان جنگ به تصویر می‌کشد، بلکه پیامدهای گسترده‌تری برای منطقه و روابط بین‌الملل به همراه داشت. پیروزی مقاومت یمن، علاوه‌بر تضعیف جایگاه آمریکا، موجب آشفتگی در جبهه‌های متحدان واشنگتن نیز شد. رژیم آپارتاید اسرائیل، که به طور مستقیم در خطر حملات موشکی یمن قرار گرفت، اکنون با چالش‌های جدیدی در امنیت خود روبه‌رو است و در معرض تهدیدهای غیرمنتظره‌ای قرار دارد. این شکست آمریکا و همزمانی آن با قدرت‌گرفتن این جنبش‌های مقاومت در غرب آسیا، می‌تواند الگویی برای دیگر گروه‌ها و کشورهایی باشد که در برابر قدرت‌های بزرگ می‌ایستند. در نهایت، این تحولات بر تغییرات احتمالی در استراتژی‌های جهانی و بازنگری در رویکردهای قدرت‌های بزرگ به منطقه تأکید دارد. تاریخ به خوبی نشان داده است که جنگ‌های نابرابر بسیاری از اوقات نتایج پیش‌بینی‌نشده‌ای به بار می‌آورند؛ مانند جنگ ویتنام که آمریکا با تمام قدرت خود وارد آن شد اما در نهایت مجبور به عقب‌نشینی شد (البته نه آنقدر سریع که در رویارویی با مقاومت یمن مجبور به آن شد). این نمونه‌ها نشان می‌دهند که در برابر مقاومت‌های مردمی و جنبش‌های استقلال‌خواه، حتی ابرقدرت‌ها هم ممکن است در نهایت مجبور به تغییر استراتژی شوند. این تحولات نه‌تنها جایگاه آمریکا در منطقه را تضعیف کرده بلکه فشارهای بین‌المللی و تهدیدهای جدیدی را برای متحدانش، به ویژه رژیم اسرائیل، به همراه آورده است.

گزارش «واشنگتن‌پست» از بی‌اطلاعی ترامپ نسبت به آنچه دور و برش می‌گذرد!

سرویس خارجی-

یک روزنامه آمریکایی نوشته است که، رئیس‌جمهور آمریکا بارها به بی‌اطلاعی از رویدادهای مهم اطرافش اعتراف کرده و گفته است که در تصمیم‌گیری‌های مهم هیچ نقشی ندارد! پیش از این «پولیتیکو» نوشته بود، ترامپ در جلسات مهم اطلاعاتی نیز حاضر نمی‌شود و این، امری خطرناک است.

ترامپ دیدار با چین را «عالی» خواند اما چینی‌ها امید زیادی به نتیجه بخش بودن این دیدار ندارند

ترامپ در زمان ریاست‌جمهوری بایدن بارها وی را به، خواب‌آلودگی و بی‌اطلاعاتی از مسائل آمریکا متهم می‌کرد؛ اتهامی که این روزها رسانه‌ها و مقامات آمریکایی علیه خود وی مطرح می‌کنند. پولیتیکو در این زمینه در گزارشی وی را به بی‌توجهی به گزارش‌های نهادهای مهم اطلاعاتی آمریکایی متهم کرده و نوشته بود: «دونالد ترامپ از زمان مراسم تحلیف خود در ژانویه (دی) گذشته، تنها در ۱۲ جلسه توجیهی روزانه با حضور مقامات اطلاعاتی آمریکا شرکت کرده است.» تحلیل این رسانه از برنامه‌های عمومی رئیس‌جمهوری آمریکا، کاهش قابل‌توجه حضور ترامپ در جلسات «گزارش‌دهی» اطلاعاتی را نسبت به دور نخست ریاست‌جمهوری وی نشان می‌دهد. بر اساس این گزارش عدم توجه ترامپ به گزارش‌ها و بی‌اطلاعی از مسائل کلان امنیتی کشور بسیاری را در جامعه اطلاعاتی آمریکا نگران کرده است، به ویژه این که سبک حکومت‌داری ترامپ به‌گونه‌ای است که درباره یک موضوع ابتدا عمل می‌کند و بعد به ارزیابی آن می‌پردازد. هم‌راستا با گزارش پولیتیکو، روزنامه واشنگتن‌پست هم، ترامپ را به بی‌اطلاعی از امور پیرامونی خود متهم کرده و نوشته است: یکی از مطالب اصلی کارزار انتخاباتی «دونالد ترامپ» در سال ۲۰۲۴ این ایده بود که «جو بایدن» هیچ اطلاعی از اتفاقات پیرامون خود ندارد. ترامپ حتی در اظهاراتی بایدن را «وسیله نقلیه» برای دیگرانی که واقعاً کشور را اداره می‌کردند، نامید. اما کمتر از چهار ماه پس از تحویل گرفتن قدرت از بایدن، این ترامپ است که به گفته خودش، اغلب از رویدادهای مهم پیرامون خود و رویدادهایی که به‌طور مستقیم دولتش را درگیر می‌کنند، بی‌اطلاع است.

روزنامه واشنگتن‌پست با این مقدمه به ارائه مواردی پرداخته که رئیس‌جمهور آمریکا خود نسبت به آنها اظهار بی‌اطلاعی کرده است. او پنجشنبه گذشته گفت که عملاً هیچ نقشی در انتخاب «کیسی مینز» به‌عنوان جراح کل نداشته است. ترامپ گفت: «من او را نمی‌شناسم. من به توصیه بابی گوش دادم.» منظور او «رابرت اف. کندی جونیور» وزیر بهداشت بوده است. ترامپ روز چهارشنبه نیز در پاسخ به سؤالی در مورد مخالفت یک سناتور کلیدی جمهوری‌خواه با «اِلد مارتین» گزینه جنجالی او برای دادستانی ایالات‌متحده در واشنگتن‌دی‌سی گفت که «از این موضوع خبر نداشته است.» بر اساس این گزارش دونالد ترامپ در حوزه سیاست خارجی هم اغلب می‌گوید که از موضوعات مهم سیاست خارجی و نظامی که پیرامون او اتفاق می‌افتد، مطلع نیست. یکی از بارزترین نمونه‌ها، با توجه به اهمیت موضوع، مربوط به چهار سرباز آمریکایی است که در یک تمرین آموزشی در لیتوانی جان‌باختند. این سربازان در ۲۵ مارس(۵ فروردین) مفقود شدند اما ترامپ در یک مراسم عصرگاهی در ۲۶ مارس(۶ فروردین)، در رابطه با موضوع سربازان در لیتوانی، اظهار بی‌اطلاعی کرد. در یک مورد مشابه، خبرگزاری رویترز اخیراً گزارش داد که «پیت هگست» وزیر دفاع آمریکا در اواخر ژانویه(بهمن) دستور توقف ارسال کمک‌های نظامی به اوکراین را صادر کرده است، در حالی که ترامپ چنین دستوری صادر نکرده و ظاهراً از اقدامات هگست بی‌اطلاع بوده است. روزنامه آمریکایی در ادامه به وقوع موارد اینچنینی در زمینه مهاجرت و اخراج‌های جنجال‌برانگیز در دوره ریاست‌جمهوری ترامپ پرداخت و نوشته است: رئیس‌جمهور آمریکا همچنین اغلب بی‌اطلاعی خود را از سرکوب مهاجرتی دولتش و تلاش‌ها برای اخراج مهاجران ابراز کرده است. روز چهارشنبه از او خواسته شد تا در مورد برنامه‌های گزارش‌شده دولت برای اخراج مهاجران به لیبی صحبت کند و او گفت: «من نمی‌دانم؛ باید از وزارت امنیت داخلی بپرسید.» دونالد ترامپ همچنین به‌طرز چشمگیری از سایر اقدامات مهم در رابطه با اخراج مهاجران فاصله گرفته است. او به‌طور همزمان مجموعه‌ای از اظهارات را مطرح کرده است که نشان می‌داد تصمیمات مربوط به اخراج‌ها توسط دیگران، به‌ویژه «مارکو روبیو» وزیر امور خارجه آمریکا گرفته می‌شود.

مذاکره با چین

خبر دیگر از آمریکا این که همزمان با ادامه رایزنی‌های تجاری میان این کشور و چین، دونالد ترامپ، رئیس‌جمهوری آمریکا از «پیشرفت چشمگیر» در این مذاکرات خبر داد و گفت: احتمال یک «بازتنظیم کامل» در روابط اقتصادی دو کشور وجود دارد. به نوشته یورونیوز در حالی که گفت‌وگوهای ۱۰ساعته میان مقامات ارشد آمریکا از جمله اسکات بسنت، وزیر خزانه‌داری و جمیسون گریر، نماینده تجاری این کشور با هیئتی به سرپرستی «هه لیفنگ»، معاون نخست‌وزیر چین به نتیجه مشخصی نرسید، ترامپ در پیام خود در شبکه اجتماعی «تروث‌سوشال» نوشت: «دیدار بسیار خوبی با مقامات چینی در سوئیس داشتیم. موضوعات زیادی مطرح شد و بر سر موارد متعددی توافق حاصل شد. مذاکرات به شکلی دوستانه اما سازنده پیش رفت و درباره بازتنظیم کامل روابط صحبت کردیم. ما می‌خواهیم چین درهای بیشتری به روی شرکت‌های آمریکایی باز کند. پیشرفت بزرگی حاصل شده است.» خبرگزاری دولتی شینهوا در گزارشی اعلام کرد که این مذاکرات «به درخواست آمریکا» برگزار شده و چین پس از در نظر گرفتن «منافع ملی، انتظارات جهانی و خواست کسب‌وکارها و مصرف‌کنندگان آمریکایی» با آن موافقت کرده است. این رسانه هشدار داد: «مذاکره نباید بهانه‌ای برای فشار یا باج‌گیری باشد و چین با هر پیشنهادی که اصول اساسی این کشور را تضعیف کند یا عدالت جهانی را زیر سؤال ببرد، به‌شدت مخالفت خواهد کرد.» به گزارش یورونیوز گرچه ترامپ از موفقیت مذاکرات سخن گفته اما از دید بسیاری از ناظران احتمال دستیابی به یک توافق بزرگ در آغاز این گفت‌وگوها چندان امیدوارکننده نبود.

امضای آمریکا برای انگلیسی‌ها هم تضمین نیست

پولیتیکو در گزارش دیگری نیز درباره توافق تجاری امضاشده بین آمریکا و انگلیس نوشته است: دوسوم مردم انگلیس به پایبندی ترامپ در توافق تجاری با لندن اعتماد ندارند. براساس این گزارش کاربران فضای مجازی این بی‌اعتمادی را نتیجه «اخلاق‌گریزی سیاسی و سوداگری ترامپ» می‌دانند و می‌گویند، ترامپ اعتبار امضای واشنگتن را خدشه‌دار کرده است. براساس نظرسنجی ایپسوس: ۳ نفر از هر ۴ بریتانیایی، ترامپ را برای میانجی‌گری در جنگ اوکراین- روسیه قابل اعتماد نمی‌دانند.

قطع برق و بحران ناامنی انرژی در اروپا، سوژه اندیشکده بلژیکی شد

سرویس خارجی-

اندیشکده «بروگل» بلژیک با اشاره به قطعی گسترده برق در غرب اروپا که چندی پیش اتفاق افتاد، در پیش گرفتن یک «الگوی جدید امنیت انرژی» توسط اروپایی‌ها را برای «کاهش خطر خاموشی‌های آینده» ضروری خواند.

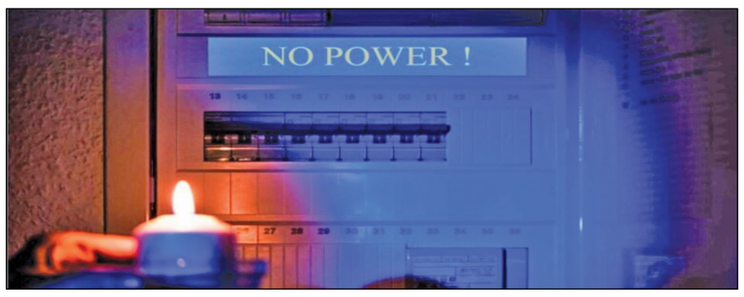

خاموشی «بی‌سابقه» روز دوشنبه ۲۸ آوریل (۸ اردیبهشت) بخش‌های بزرگی از اسپانیا و پرتغال را فلج کرد و باعث شد تا در بخش‌های بزرگی از این کشورها وضعیت اضطراری اعلام شود. به نوشته یورونیوز این اختلال بزرگ باعث توقف قطارها، قطع خدمات تلفن، خاموشی چراغ‌های راهنمایی و توقف کار دستگاه‌های خودپرداز برای میلیون‌ها نفر در سراسر شبه‌جزیره ایبری(اسپانیا، پرتغال، جبل‌الطارق، آندوا و بخش کوچکی از فرانسه) شد. بر اثر این قطعی برق بیش از ۵۰میلیون نفر در اسپانیا و پرتغال و بخش‌هایی از فرانسه تحت تأثیر این قطعی قرار گرفتند. در اسپانیا شهرهای بزرگی مانند مادرید و بارسلونا و در پرتغال نیز دو شهر بزرگ لیسبون و پورتو با قطعی برق مواجه شدند.

تصویر روشنی وجود ندارد

مقامات اتحادیه اروپا احتمال خرابکاری را رد کردند و در ادامه بلومبرگ در گزارشی فرسودگی زیرساخت‌ها را در شبه‌جزیره ایبری علت این خاموشی‌ها عنوان کرد. اندیشکده «بروگل» بلژیک هم در گزارش تازه‌ای با اشاره به این قطع برق گسترده، در پیش گرفتن یک «الگوی جدید امنیت انرژی» توسط اروپایی‌ها را برای «کاهش خطر خاموشی‌های آینده» ضروری خوانده است. در گزارش این اندیشکده اروپایی آمده است: هنوز تصویر روشنی از آنچه منجر به قطعی برق شد، وجود ندارد و تا حد زیادی، هنوز هم ابهاماتی پیرامون قطعی برق بسیار مخرب و آسیب‌رسان ۲۸ آوریل(۸ اردیبهشت) در شبه‌جزیره ایبری وجود دارد و اطلاعات منجر به این واقعه به کندی در حال ظهور است.» به نوشته این اندیشکده اروپایی، برخی از اطلاعاتی که اوایل منتشر شدند، احتمالاً اشتباه بودند و رسانه‌ها نقل‌قول‌هایی از مقامات ارشد دولتی و شرکت‌های شبکه را بیش از حد بزرگ جلوه دادند. در این گزارش به سخنان مقامات مختلف درباره حمله سایبری، نسبت دادن قطع برق به نوسانات ناشی از دما یا نقش انرژی‌های تجدیدپذیر اشاره شده است. بروگل می‌نویسد: «در میان این هیاهو، درک روشنی از آنچه اشتباه رخ داده است، در حال حاضر وجود ندارد.

در یک محیط سیاسی، حتی گمانه‌زنی‌های فنی بی‌ضرر درباره علل احتمالی این حادثه بلافاصله برای شکل‌دهی روایت‌هایی که احزاب یا فناوری‌های خاصی را سرزنش می‌کنند و برای شناسایی راه‌حل‌های «بهتر» استفاده می‌شود.»

انرژی‌های تجدیدپذیر متهم اصلی

به گزارش فارس این اندیشکده بلژیکی می‌نویسد: «به طور خاص، افزایش سهم انرژی بادی و خورشیدی در سیستم برق ایبری به عنوان یکی از عوامل اصلی قطعی مشخص شده است. در ساعات خاموشی، کمبود تولید از انرژی‌های تجدیدپذیر وجود نداشت، اما گمانه‌زنی‌ها شامل کاهش تاب‌آوری سیستم یا مزارع خورشیدی در مقیاس بزرگ که همگی در یک نقطه شروع خاموش می‌شوند، بوده است. اینها چالش‌های شناخته‌شده و واقعی هستند که باید هنگام افزایش سهم انرژی‌های تجدیدپذیر در سیستم به آنها پرداخته شود و در اصل اپراتورهای شبکه ایبری از آنها آگاه بودند.

طبق تحلیل این اتاق فکر اروپایی، «قرار نیست یک سیستم برق بزرگ از کار بیفتد به‌خصوص نه به دلیل یک حادثه واحد. از آنجایی که احتمالاً عناصر مختلفی در خاموشی ایبری نقش داشته‌اند، حتی پس از درک زنجیره رویدادهای منجر به آن، گروه‌های ذی‌نفع خاص احتمالاً به شکست‌های خاصی برای ترویج راه‌حل‌های فنی/مدیریتی موردنظر خود اشاره خواهند کرد.

الگوی جدید امنیت انرژی

اندیشکده اروپایی در گزارش خود توصیه کرده است: «علت خاموشی هرچه باشد، یک الگوی جدید امنیت انرژی موردنیاز است. با پیشرفت گذار به انرژی‌های کم‌کربن، چالش‌های تضمین امنیت سیستم برق در حال تغییر است. تغییر به سمت یک سیستم برق خالص صفر لزوماً خطر قطع برق را افزایش نمی‌دهد. اما هم معماری سیستم و هم منطق عملیاتی آن باید تکامل یابد تا منعکس‌کننده چالش‌های سیستمی جدید ناشی از شبکه‌ای تحت سلطه باد و خورشید باشد.»

بروگل ادامه می‌دهد: «مدیریت صحیح یک سیستم با ساختار در حال تغییر برای تضمین امنیت انرژی در آینده موردنیاز است. این شامل مشوق‌های مناسب برای تأمین ظرفیت‌های انعطاف‌پذیر و اینرسی، هماهنگی مؤثر فرامرزی، مدیریت خوب دارایی‌های تولید، ذخیره‌سازی و تولید غیرمتمرکز و توسعه مناسب شبکه می‌شود. و در حالی که گذار انرژی بدون شک چالش‌های مختلف امنیت انرژی را ایجاد می‌کند، این بدان معنا نیست که عوامل مرتبط با گذار، مقصر خاموشی ایبری هستند.

این اندیشکده بلژیک می‌افزاید: «آنچه اکنون موردنیاز است، نه متهم کردن افراد با انگیزه‌های سیاسی، بلکه یک بررسی جامع و مبتنی بر شواهد در مورد قطعی (برق) است. تنها با درک روشن تمام عناصری که در خاموشی نقش داشتند، می‌توان راه‌حل‌هایی را تدوین کرد که به طور جامع، پایدار و کارآمد خطر خاموشی‌های آینده را کاهش دهند. صرف‌نظر از علل خاموشی، امنیت انرژی آینده نیازمند نظارت مستمر و اقداماتی برای رسیدگی به چالش‌های فناورانه و مدیریتی در حال تغییر در تحول سیستم‌های انرژی است. همه تصمیم‌گیرندگان مربوطه باید تمام اقدامات لازم را برای جلوگیری از تکرار چنین وضعیت وخیمی، نه‌تنها در شبه‌جزیره ایبری، بلکه در سراسر اروپا انجام دهند.»

کیهان بررسی کرده است

چانه‌زنی‌های فشرده رهبران روسیه و غرب بر سر مذاکره و آتش‌بس در اوکراین

سرویس خارجی-

چانه‌زنی‌های فشرده‌ای بین رهبران روسیه و غرب بر سر جنگ اوکراین در جریان است و دو طرف بر سر «اول آتش‌بس، بعد مذاکره» یا «مذاکره حین جنگ» به‌شدت مشغولند.

جنگ اوکراین بعد از نابودی کل این کشور، کشته‌شدن ده‌ها هزار نفر و آوارگی میلیون‌ها اوکراینی به نقطه حساس و سرنوشت‌سازی رسیده است و آمریکا و اروپا در یکسو و روسیه در طرف مقابل فشارهای شدیدی را برای به کرسی نشاندن ایده‌های خود برای پایان جنگ شروع کرده‌اند. غرب به دنبال آتش‌بس ۳۰روزه و سپس شروع مذاکرات هستند و این ایده را با چاشنی تهدید پیش می‌برند اما روسیه، زیر بار نمی‌رود. روز شنبه نیز رهبران فرانسه، آلمان، لهستان، انگلیس که به کی‌یف سفر کرده بودند، به همراه اوکراین با صدور بیانیه مشترکی خواستار «آتش‌بسی بدون قید و شرط» با روسیه از روز دوشنبه (امروز) شدند. سران اروپا و اوکراین با بیان اینکه «تعیین هرگونه شرطی برای آتش‌بس به معنای تلاش روسیه برای ادامه جنگ و تضعیف دموکراسی تلقی خواهد شد»، تهدید کردند که عدم پذیرش آتش‌بس، تحریم‌های بیشتری را علیه روسیه به همراه خواهد داشت.

ابتکار پوتین

طرف روسی اما ضمن رد اولتیماتوم می‌گوید ابتکار تازه‌ای را دارد که می‌تواند نوری در تاریکی محسوب شود. ولادیمیر پوتین، رئیس‌جمهور روسیه دیروز در گفت‌وگو با خبرنگاران گفت که قصد دارد با همتای ترکیه‌ای خود، رجب طیب اردوغان، درباره برگزاری مذاکرات صلح با اوکراین در اسلامبول گفت‌وگو کند. پوتین این را هم گفت: «گفت‌وگویی با رئیس‌جمهور ترکیه، آقای اردوغان، برنامه‌ریزی شده است. می‌خواهم از او فرصتی برای برگزاری مذاکرات [با اوکراین] در ترکیه بخواهم. امیدوارم او تعهد خود را برای تسهیل صلح در اوکراین تأیید کند.» براساس گزارش رویترز، پوتین تاریخ پنجشنبه ۱۵ می(پنجشنبه ۲۵ اردیبهشت) را مدنظر دارد. رئیس‌جمهور ترکیه نیز از این ابتکار عمل استقبال کرده است.

به گزارش ایسنا به نقل از ریانووستی، پوتین تاکید کرد که «پیشنهاد روسیه برای مذاکره مستقیم روی میز است. اکنون جنگ و عملیات نظامی در جریان است. و ما پیشنهاد می‌کنیم مذاکراتی را که نه از سوی ما، بلکه از سوی طرف مقابل متوقف شد، از سر بگیریم. این چه اشکالی دارد؟ کسانی که واقعاً خواهان صلح‌اند، نمی‌توانند با این پیشنهاد مخالفت کنند. ما هرگز از گفت‌وگو با طرف اوکراینی سر باز نزده‌ایم. اجازه دهید یادآوری کنم که این ما نبودیم که در سال ۲۰۲۲ مذاکرات را متوقف کردیم. با وجود همه‌چیز، پیشنهاد می‌کنیم که مقامات کی‌یف مذاکراتی را از سر بگیرند که خودشان در پایان سال ۲۰۲۲ قطع کردند.» پوتین همچنین اعلام کرد که «مسکو ممکن است پس از بررسی دقیق وقایع روزهای گذشته، تمدید آتش‌بس سه‌روزه روز پیروزی را در نظر بگیرد.» تمدید آتش‌بس ۳روزه می‌تواند علامت مثبتی برای آمریکا و اروپا تعبیر شود که به دنبال آتش‌بس ۳۰روزه بین کی‌یف و مسکو هستند.

اول آتش‌بس

اظهارات مقامات اوکراینی هم نشان می‌دهد که زلنسکی پیش از مذاکره به دنبال برقراری آتش‌بس است. «نخستین گام واقعی برای پایان دادن به هر جنگی، آتش‌بس است»، این اظهارات را ولودیمیر زلنسکی در واکنش به اظهارات ولادیمیر پوتین بیان کرد که برای ازسرگیری مذاکرات مستقیم با اوکراین بدون هیچ پیش‌شرطی اعلام آمادگی کرد. زلنسکی گفت که اینکه «روس‌ها بالاخره شروع به بررسی پایان جنگ کرده‌اند، نشانه مثبتی است»؛ با این حال، بر پیشنهاد خود و شرکای غربی‌اش تاکید کرد. پیشنهاد اوکراین شامل توقف ۳۰روزه تمام درگیری‌های زمینی، دریایی و هوائی است. زلنسکی بر اولویت آتش‌بس تاکید کرد و گفت که تنها در صورتی آماده مذاکره با روسیه است که مسکو با آتش‌بس کامل، پایدار و قابل اعتمادی که از فردا اجرائی شود، موافقت کند. رئیس‌جمهور اوکراین اعلام کرد که کی‌یف انتظار دارد که روسیه از امروز(دوشنبه) آتش‌بس کامل و پایدار را تایید کند.

درخواست پاپ

رهبر کاتولیک‌های جهان نیز در اولین سخنرانی خود خواستار صلح پایدار و راستین در اسرع‌وقت در جنگ اوکراین شد. به گزارش ایسنا، «پاپ لئو چهاردهم» روز یکشنبه مراسم خصوصی عشای ربانی را در نزدیکی آرامگاه «سنت پیتر» و پیش از ارائه اولین سخنرانی ظهر یکشنبه خود از بالکن کلیسای سنت پیتر برگزار کرد. خبرگزاری ریانووستی گزارش داد که پاپ لئو چهاردهم در اولین سخنانش خواستار صلحی راستین و پایدار در اوکراین در اسرع‌وقت شد. رهبر جدید کاتولیک‌های جهان بیان کرد: امید آن است هر